

PLIEGO DE CONDICIONES TÉCNICAS PARTICULARES

Centro Sociocultural
LAS MARETAS
ARICO

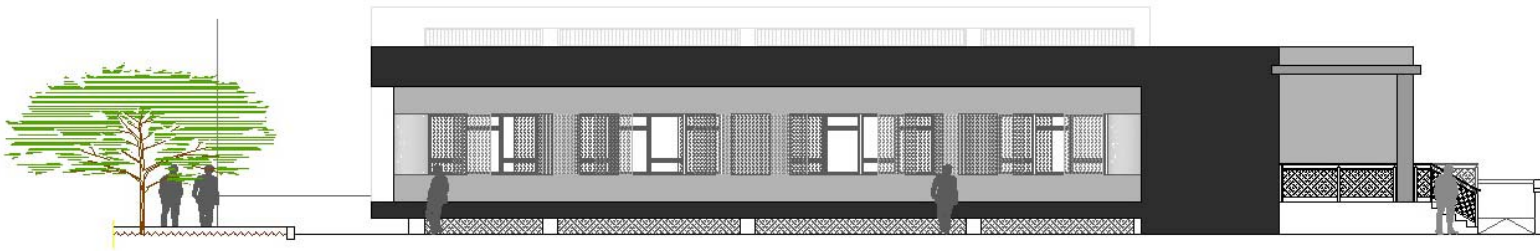

PROMOTOR:
Excmo. Ayuntamiento de la Villa de Arico

ARGEO SEMÁN DÍAZ
ARQUITECTO

ÍNDICE

1. Acondicionamiento y cimentación

- 1.1. Movimiento de tierras
 - 1.1.1. Rellenos del terreno
 - 1.1.2. Transportes de tierras y escombros
 - 1.1.3. Vaciado del terreno
 - 1.1.4. Zanjás y pozos
- 1.2. Contenciones del terreno
 - 1.2.1. Muros ejecutados con encofrados
- 1.3. Cimentaciones directas
 - 1.3.1. Zapatas (aisladas, corridas y elementos de atado)

2. Estructuras

- 2.1. Estructuras de hormigón (armado y pretensado)

3. Cubiertas

- 3.1. Cubiertas planas

4. Fachadas y particiones

- 4.1. Fachadas de fábrica
 - 4.1.1. Fachadas de piezas de arcilla cocida y de hormigón
- 4.2. Huecos
 - 4.2.1. Carpinterías
 - 4.2.2. Acristalamientos
- 4.3. Defensas
 - 4.3.1. Barandillas
- 4.4. Particiones
 - 4.4.1. Particiones de piezas de arcilla cocida o de hormigón
 - 4.4.2. Mamparas para particiones

5. Instalaciones

- 5.1. Instalación de audiovisuales
 - 5.1.1. Antenas de televisión y radio
 - 5.1.2. Telefonía
- 5.2. Instalación de baja tensión y puesta a tierra
- 5.3. Instalación de fontanería y aparatos sanitarios
 - 5.3.1. Fontaneroa
 - 5.3.2. Aparatos sanitarios
- 5.4. Instalación de protección
 - 5.4.1. Instalación de protección contra incendios
- 5.5. Instalación de evacuación de residuos
 - 5.5.1. Residuos líquidos
 - 5.5.2. Residuos sólidos
- 5.6. Instalación de alumbrado

6. Revestimientos

- 6.1. Revestimiento de paramentos

- 6.1.1. Alicatados
- 6.1.2. Aplacados
- 6.1.3. Revestimientos decorativos
- 6.1.4. Enfoscados, guarnecidos y enlucidos
- 6.1.5. Pinturas
- 6.2. Revestimientos de suelos y escaleras
 - 6.2.1. Revestimientos continuos para suelos y escaleras
 - 6.2.2. Revestimientos pétreos para suelos y escaleras
 - 6.2.3. Revestimientos cerámicos para suelos y escaleras
 - 6.2.4. Soleras
- 6.3. Falsos techos

Condiciones de Recepción de Productos

1.- Acondicionamiento y cimentación.

1.1.- MOVIMIENTO DE TIERRAS.

1.1.1. RELLENOS DEL TERRENO

Descripción

Descripción

Obras consistentes en la extensión y compactación de suelos procedentes de excavaciones o préstamos que se realizan en zanjas y pozos.

Criterios de medición y valoración de unidades

- Metro cúbico de relleno y extendido de material filtrante, compactado, incluso refino de taludes.
- Metro cúbico de relleno de zanjas o pozos, con tierras propias, tierras de préstamo y arena, compactadas por tongadas uniformes, con pisón manual o bandeja vibratoria.

Prescripciones sobre los productos

Características y recepción de los productos que se incorporan a las unidades de obra.

Se seguirán las prescripciones del CTE DB SE C.

- Tierras o suelos procedentes de la propia excavación o de préstamos autorizados.

Se incluyen la mayor parte de los suelos predominantemente granulares e incluso algunos productos resultantes de la actividad industrial tales como ciertas escorias y cenizas pulverizadas. Los productos manufacturados, como agregados ligeros, podrán utilizarse en algunos casos. Los suelos cohesivos podrán ser tolerables con unas condiciones especiales de selección, colocación y compactación.

Según el CTE DB SE C, apartado 7.3.1, se requerirá disponer de un material de características adecuadas al proceso de colocación y compactación y que permita obtener, después del mismo, las necesarias propiedades geotécnicas.

La recepción de los productos, equipos y sistemas se realizará conforme se desarrolla en la Parte II, Condiciones de recepción de productos.

- Tierras o suelos procedentes de la propia excavación o de préstamos autorizados.

Previo a la extensión del material se comprobará que es homogéneo y que su humedad es la adecuada para evitar su segregación durante su puesta en obra y obtener el grado de compactación exigido.

Según el CTE DB SE C, apartado 7.3.2, se tomarán en consideración para la selección del material de relleno los siguientes aspectos: granulometría; resistencia a la trituración y desgaste; compactibilidad; permeabilidad; plasticidad; resistencia al subsuelo; contenido en materia orgánica; agresividad química; efectos contaminantes; solubilidad; inestabilidad de volumen; susceptibilidad a las bajas temperaturas y a la helada; resistencia a la intemperie; posibles cambios de propiedades debidos a la excavación, transporte y colocación; posible cementación tras su colocación.

En caso de duda deberá ensayarse el material de préstamo. El tipo, número y frecuencia de los ensayos dependerá del tipo y heterogeneidad del material y de la naturaleza de la construcción en que vaya a utilizarse el relleno.

Según el CTE DB SE C, apartado 7.3.2, normalmente no se utilizarán los suelos expansivos o solubles.

Almacenamiento y manipulación (criterios de uso, conservación y mantenimiento)

Los acopios de cada tipo de material se formarán y explotarán de forma que se evite su segregación y contaminación, evitándose una exposición prolongada del material a la intemperie, formando los acopios sobre superficies no contaminantes y evitando las mezclas de materiales de distintos tipos.

Prescripción en cuanto a la ejecución por unidades de obra

Características técnicas de cada unidad de obra

- **Condiciones previas**

La excavación de la zanja o pozo presentará un aspecto cohesivo. Se habrán eliminado los lentejones y los laterales y fondos estarán limpios y perfilados.

Cuando el relleno tenga que asentarse sobre un terreno en el que existan corrientes de agua superficial o subálvea, se desviarán las primeras y captarán las segundas, conduciéndolas fuera del área donde vaya a realizarse el relleno, ejecutándose éste posteriormente.

Proceso de ejecución

- **Ejecución**

Se atenderá a lo prescrito en el CTE DB SE C.

Según el CTE DB SE C, apartado 4.5.3, antes de proceder al relleno, se ejecutará una buena limpieza del fondo y, si es necesario, se apisonará o compactará debidamente. Previamente a la colocación de rellenos bajo el agua debe dragarse cualquier suelo blando existente. Según el CTE DB SE C, apartado 7.3.3, los procedimientos de colocación y compactación del relleno deben asegurar su estabilidad en todo momento, evitando además cualquier perturbación del subsuelo natural.

En general, se verterán las tierras en el orden inverso al de su extracción cuando el relleno se realice con tierras propias. Se rellenará por tongadas apisonadas de 20 cm, exentas las tierras de áridos o terrones mayores de 8 cm. Si las tierras de relleno son arenosas, se compactará con bandeja vibratoria. El relleno en el trasdós del muro se realizará cuando éste tenga la resistencia necesaria y no antes de 21 días si es de hormigón. Según el CTE DB SE C, apartado 7.3.3, el relleno que se coloque adyacente a estructuras debe disponerse en tongadas de espesor limitado y compactarse con medios de energía pequeña para evitar daño a estas construcciones.

- **Tolerancias admisibles**

El relleno se ajustará a lo especificado y no presentará asientos en su superficie. Se comprobará, para volúmenes iguales, que el peso de muestras de terreno apisonado no sea menor que el terreno inalterado colindante. Si a pesar de las precauciones adoptadas, se produjese una contaminación en alguna zona del relleno, se eliminará el material afectado, sustituyéndolo por otro en buenas condiciones.

Control de ejecución, ensayos y pruebas

- **Control de ejecución**

Según el CTE DB SE C, apartado 7.3.4, el control de un relleno debe asegurar que el material, su contenido de humedad en la colocación y su grado final de compacidad obedecen a lo especificado.

- **Ensayos y pruebas**

Según el CTE DB SE C, apartado 7.3.4, el grado de compacidad se especificará como porcentaje del obtenido como máximo en un ensayo de referencia como el Proctor. En escolleras o en rellenos que contengan una proporción alta de tamaños gruesos no son aplicables los ensayos Proctor. En este caso se comprobará la compacidad por métodos de campo, tales como definir el proceso de compactación a seguir en un relleno de prueba, comprobar el asentamiento de una pasada adicional del equipo de compactación, realización de ensayos de carga con placa o el empleo de métodos sísmicos o dinámicos.

Conservación y mantenimiento

El relleno se ejecutará en el menor plazo posible, cubriéndose una vez terminado, para evitar en todo momento la contaminación del relleno por materiales extraños o por agua de lluvia que produzca encharcamientos superficiales.

1.1.2. TRANSPORTES DE TIERRAS Y ESCOMBROS**Descripción****Descripción**

Trabajos destinados a trasladar a vertedero las tierras sobrantes de la excavación y los escombros.

Crterios de medición y valoración de unidades

Metro cúbico de tierras o escombros sobre camión, para una distancia determinada a la zona de vertido, considerando tiempos de ida, descarga y vuelta, pudiéndose incluir o no el tiempo de carga y/o la carga, tanto manual como con medios mecánicos.

Prescripción en cuanto a la ejecución por unidades de obra**Características técnicas de cada unidad de obra**

- **Condiciones previas**

Se organizará el tráfico determinando zonas de trabajos y vías de circulación.

Cuando en las proximidades de la excavación existan tendidos eléctricos, con los hilos desnudos, se deberá tomar alguna de las siguientes medidas:

Desvío de la línea.

Corte de la corriente eléctrica.

Protección de la zona mediante apantallados.

Proceso de ejecución

- **Ejecución**

En caso de que la operación de descarga sea para la formación de terraplenes, será necesario el auxilio de una persona experta para evitar que al acercarse el camión al borde del terraplén, éste falle o que el vehículo pueda volcar, siendo conveniente la instalación de topes, a una distancia igual a la altura del terraplén, y/o como mínimo de 2 m.

Se acotará la zona de acción de cada máquina en su tajo. Cuando sea marcha atrás o el conductor esté falto de visibilidad estará auxiliado por otro operario en el exterior del vehículo. Se extremarán estas precauciones cuando el vehículo o máquina cambie de tajo y/o se entrecrucen itinerarios.

En la operación de vertido de materiales con camiones, un auxiliar se encargará de dirigir la maniobra con objeto de evitar atropellos a personas y colisiones con otros vehículos.

Para transportes de tierras situadas por niveles inferiores a la cota 0 el ancho mínimo de la rampa será de 4,50 m, ensanchándose en las curvas, y sus pendientes no serán mayores del 12% o del 8%, según se trate de tramos rectos o curvos, respectivamente. En cualquier caso, se tendrá en cuenta la maniobrabilidad de los vehículos utilizados.

Los vehículos de carga, antes de salir a la vía pública, contarán con un tramo horizontal de terreno consistente, de longitud no menor de vez y media la separación entre ejes, ni inferior a 6 m.

Las rampas para el movimiento de camiones y/o máquinas conservarán el talud lateral que exija el terreno.

La carga, tanto manual como mecánica, se realizará por los laterales del camión o por la parte trasera. Si se carga el camión por medios mecánicos, la pala no pasará por encima de la cabina. Cuando sea imprescindible que un vehículo de carga, durante o después del vaciado, se acerque al borde del mismo, se dispondrán topes de seguridad, comprobándose previamente la resistencia del terreno al peso del mismo.

Control de ejecución, ensayos y pruebas

- **Control de ejecución**

Se controlará que el camión no sea cargado con una sobrecarga superior a la autorizada.

1.1.3. VACIADO DEL TERRENO**Descripción****Descripción**

Excavaciones a cielo abierto realizadas con medios manuales y/o mecánicos, que en todo su perímetro quedan por debajo del suelo, para anchos de excavación superiores a 2 m.

Criterios de medición y valoración de unidades

- Metro cúbico de excavación a cielo abierto, medido en perfil natural una vez comprobado que dicho perfil es el correcto, en todo tipo de terrenos (deficientes, blandos, medios, duros y rocosos), con medios manuales o mecánicos (pala cargadora, compresor, martillo rompedor). Se establecerán los porcentajes de cada tipo de terreno referidos al volumen total. El exceso de excavación deberá justificarse a efectos de abono.
- Metro cuadrado de entibación, totalmente terminada, incluyendo los clavos y cuñas necesarios, retirada, limpieza y apilado del material.

Prescripciones sobre los productos**Características y recepción de los productos que se incorporan a las unidades de obra**

La recepción de los productos, equipos y sistemas se realizará conforme se desarrolla en la Parte II, Condiciones de recepción de productos. Este control comprende el control de la documentación de los suministros (incluida la correspondiente al marcado CE, cuando sea pertinente), el control mediante distintivos de calidad o evaluaciones técnicas de idoneidad y el control mediante ensayos.

- Entibaciones:

Elementos de madera resinosa, de fibra recta, como pino o abeto: tableros, cabeceros, codales, etc. La madera aserrada se ajustará, como mínimo, a la clase I/80. El contenido mínimo de humedad en la madera no será mayor del 15%. La madera no presentará principio de pudrición, alteraciones ni defectos.

- Tensores circulares de acero protegido contra la corrosión.
- Sistemas prefabricados metálicos y de madera: tableros, placas, puntales, etc.
- Elementos complementarios: puntas, gatos, tacos, etc.
- Maquinaria: pala cargadora, compresor, martillo neumático, martillo rompedor.
- Materiales auxiliares: explosivos, bomba de agua.

Quando proceda hacer ensayos para la recepción de los productos, según su utilización,

estos podrán ser los que se indican:

- Entibaciones de madera: ensayos de características físico-mecánicas: contenido de humedad. Peso específico. Higroscopicidad. Coeficiente de contracción volumétrica. Dureza. Resistencia a compresión. Resistencia a la flexión estática; con el mismo ensayo y midiendo la fecha a rotura, determinación del módulo de elasticidad E. Resistencia a la tracción. Resistencia a la hienda. Resistencia a esfuerzo cortante.

Prescripción en cuanto a la ejecución por unidades de obra

Características técnicas de cada unidad de obra

- **Condiciones previas**

Las camillas del replanteo serán dobles en los extremos de las alineaciones y estarán separadas del borde del vaciado no menos de 1 m.

Se dispondrán puntos fijos de referencia en lugares que no puedan ser afectados por el vaciado, a los cuales se referirán todas las lecturas de cotas de nivel y desplazamientos horizontales y verticales de los puntos del terreno. Las lecturas diarias de los desplazamientos referidos a estos puntos se anotarán en un estadillo para su control por la dirección facultativa.

Para las instalaciones que puedan ser afectadas por el vaciado, se recabará de sus Compañías la posición y solución a adoptar, así como la distancia de seguridad a tendidos aéreos de conducción de energía eléctrica. Además se comprobará la distancia, profundidad y tipo de la cimentación y estructura de contención de los edificios que puedan ser afectados por el vaciado.

Antes del inicio de los trabajos, se presentarán a la aprobación de la dirección facultativa los cálculos justificativos de las entibaciones a realizar, que podrán ser modificados por la misma cuando lo considere necesario. La elección del tipo de entibación dependerá del tipo de terreno, de las solicitaciones por cimentación próxima o vial y de la profundidad del corte.

Proceso de ejecución

- **Ejecución**

El contratista deberá asegurar la estabilidad de los taludes y paredes de todas las excavaciones que realice, y aplicar oportunamente los medios de sostenimiento, entibación, refuerzo y protección superficial del terreno apropiados, a fin de impedir desprendimientos y deslizamientos que pudieran causar daños a personas o a las obras.

- Entibaciones (se tendrán en cuenta las prescripciones respecto a las mismas del capítulo 2.1.1 Explanaciones):

Antes de comenzar los trabajos se revisará el estado de las entibaciones, reforzándolas si fuera necesario, así como las construcciones próximas, comprobando si se observan asientos o grietas. Las uniones entre piezas garantizarán la rigidez y el monolitismo del conjunto. Se adoptarán las medidas necesarias para evitar la entrada de agua y mantener libre de agua la zona de las excavaciones. A estos fines se construirán las protecciones, zanjas y cunetas, drenajes y conductos de desagüe que sean necesarios. Si apareciera el nivel freático, se mantendrá la excavación libre de agua así como el relleno posterior, para ello se dispondrá de bombas de agotamiento, desagües y canalizaciones de capacidad suficiente.

Los pozos de acumulación y aspiración de agua se situarán fuera del perímetro de la cimentación y la succión de las bombas no producirá socavación o erosiones del terreno, ni del hormigón colocado.

No se realizará la excavación del terreno a tumbo, socavando el pie de un macizo para producir su vuelco.

No se acumularán terrenos de excavación junto al borde del vaciado, separándose del mismo una distancia igual o mayor a dos veces la profundidad del vaciado. En tanto se efectúe la consolidación definitiva de las paredes y fondo del vaciado, se conservarán las contenciones, apuntalamientos y apeos realizados. El refino y saneo de las paredes del vaciado se realizará para cada profundidad parcial no mayor de 3 m.

En caso de lluvia y suspensión de los trabajos, los frentes y taludes quedarán protegidos. Se suspenderán los trabajos de excavación cuando se encuentre cualquier anomalía no prevista, como variación de los estratos, cursos de aguas subterráneas, restos de construcciones, valores arqueológicos, y se comunicará a la dirección facultativa.

Según el CTE DB SE C, apartado 7.2.2.2, la prevención de caída de bloques requerirá la utilización adecuada de mallas de retención.

- El vaciado se podrá realizar:

Sin bataches: el terreno se excavará entre los límites laterales hasta la profundidad definida en la documentación. El ángulo del talud será el especificado en proyecto. El vaciado se realizará por franjas horizontales de altura no mayor

que 1,50 m o que 3 m, según se ejecute a mano o a máquina, respectivamente. En los bordes con elementos estructurales de contención y/o medianeros, la máquina trabajará en dirección no perpendicular a ellos y se dejará sin excavar una zona de protección de ancho no menor que 1 m, que se quitará a mano antes de descender la máquina en ese borde a la franja inferior.

Con bataches: una vez replanteados los bataches se iniciará, por uno de los extremos del talud, la excavación alternada de los mismos. A continuación se realizarán los elementos estructurales de contención en las zonas excavadas y en el mismo orden. Los bataches se realizarán, en general, comenzando por la parte superior cuando se realicen a mano y por su parte inferior cuando se realicen con máquina.

- **Excavación en roca:**

Cuando las diaclasas y fallas encontradas en la roca, presenten buzamientos o direcciones propicias al deslizamiento del terreno de cimentación, estén abiertas o rellenas de material milonizado o arcilloso, o bien destaquen sólidos excesivamente pequeños, se profundizará la excavación hasta encontrar terreno en condiciones favorables.

Los sistemas de diaclasas, las individuales de cierta importancia y las fallas, aunque no se consideren peligrosas, se representarán en planos, en su posición, dirección y buzamiento, con indicación de la clase de material de relleno, y se señalarán en el terreno, fuera de la superficie a cubrir por la obra de fábrica, con objeto de facilitar la eficacia de posteriores tratamientos de inyecciones, anclajes, u otros.

- **Nivelación, compactación y saneo del fondo:**

En la superficie del fondo del vaciado, se eliminarán la tierra y los trozos de roca sueltos, así como las capas de terreno inadecuado o de roca alterada que por su dirección o consistencia pudieran debilitar la resistencia del conjunto. Se limpiarán también las grietas y hendiduras rellenándolas con hormigón o con material compactado.

También los laterales del vaciado quedarán limpios y perfilados.

La excavación presentará un aspecto cohesivo. Se eliminarán los lentejones y se reparará posteriormente.

• **Tolerancias admisibles**

Condiciones de no aceptación:

Errores en las dimensiones del replanteo superiores al 2,5/1000 y variaciones de 10 cm.

Zona de protección de elementos estructurales inferior a 1 m.

Angulo de talud superior al especificado en más de 2 °.

Las irregularidades que excedan de las tolerancias admitidas, deberán ser corregidas.

• **Condiciones de terminación**

Una vez alcanzada la cota inferior del vaciado, se hará una revisión general de las edificaciones medianeras para observar las lesiones que hayan surgido, tomando las medidas oportunas.

Control de ejecución, ensayos y pruebas

• **Control de ejecución**

Puntos de observación:

- **Replanteo:**

Dimensiones en planta y cotas de fondo.

- **Durante el vaciado del terreno:**

Comparación de los terrenos atravesados con lo previsto en el proyecto y en el estudio geotécnico.

Identificación del terreno del fondo de la excavación. Compacidad.

Comprobación de la cota del fondo.

Excavación colindante a medianerías. Precauciones. Alcanzada la cota inferior del vaciado, se hará una revisión general de las edificaciones medianeras.

Nivel freático en relación con lo previsto.

Defectos evidentes, cavernas, galerías, colectores, etc.

Entibación. Se mantendrá un control permanente de las entibaciones y sostenimientos, reforzándolos y/o sustituyéndolos si fuera necesario.

Altura: grosor de la franja excavada.

Conservación y mantenimiento

No se abandonará el tajo sin haber acodalado o tensado la parte inferior de la última franja excavada. Las entibaciones o parte de éstas sólo se quitarán cuando dejen de ser necesarias y por franjas horizontales, comenzando por la parte inferior del corte.

Se tomarán las medidas necesarias para asegurar que las características geométricas permanezcan

estables, protegiéndose el vaciado frente a filtraciones y acciones de erosión o desmoronamiento por parte de las aguas de escorrentía.

1.1.4. ZANJAS Y POZOS

Descripción

Descripción

Excavaciones abiertas y asentadas en el terreno, accesibles a operarios, realizadas con medios manuales o mecánicos, con ancho o diámetro no mayor de 2 m ni profundidad superior a 7 m.

Las zanjas son excavaciones con predominio de la longitud sobre las otras dos dimensiones, mientras que los pozos son excavaciones de boca relativamente estrecha con relación a su profundidad.

Criterios de medición y valoración de unidades

- Metro cúbico de excavación a cielo abierto, medido sobre planos de perfiles transversales del terreno, tomados antes de iniciar este tipo de excavación, y aplicadas las secciones teóricas de la excavación, en terrenos deficientes, blandos, medios, duros y rocosos, con medios manuales o mecánicos.
- Metro cuadrado de refino, limpieza de paredes y/o fondos de la excavación y nivelación de tierras, en terrenos deficientes, blandos, medios y duros, con medios manuales o mecánicos, sin incluir carga sobre transporte.
- Metro cuadrado de entibación, totalmente terminada, incluyendo los clavos y cuñas necesarios, retirada, limpieza y apilado del material.

Prescripciones sobre los productos

Características y recepción de los productos que se incorporan a las unidades de obra

La recepción de los productos, equipos y sistemas se realizará conforme se desarrolla en el DB correspondiente, así como a las especificaciones concretas del Plan de control de calidad.

Prescripción en cuanto a la ejecución por unidades de obra

Características técnicas de cada unidad de obra

- **Condiciones previas**

En todos los casos se deberá llevar a cabo un estudio previo del terreno con objeto de conocer la estabilidad del mismo.

Se solicitará de las correspondientes Compañías, la posición y solución a adoptar para las instalaciones que puedan ser afectadas por la excavación, así como la distancia de seguridad a tendidos aéreos de conducción de energía eléctrica.

Se protegerán los elementos de Servicio Público que puedan ser afectados por la excavación, como bocas de riego, tapas y sumideros de alcantarillado, farolas, árboles, etc.

Antes del inicio de los trabajos, se presentarán a la aprobación de la dirección facultativa los cálculos justificativos de las entibaciones a realizar, que podrán ser modificados por la misma cuando lo considere necesario. La elección del tipo de entibación dependerá del tipo de terreno, de las solicitudes por cimentación próxima o vial y de la profundidad del corte.

Cuando las excavaciones afecten a construcciones existentes, se hará previamente un estudio en cuanto a la necesidad de apeos en todas las partes interesadas en los trabajos.

Antes de comenzar las excavaciones, estarán aprobados por la dirección facultativa el replanteo y las circulaciones que rodean al corte. Las camillas de replanteo serán dobles en los extremos de las alineaciones, y estarán separadas del borde del vaciado no menos de 1 m. Se dispondrán puntos fijos de referencia, en lugares que no puedan ser afectados por la excavación, a los que se referirán todas las lecturas de cotas de nivel y desplazamientos horizontales y/o verticales de los puntos del terreno y/o edificaciones próximas señalados en la documentación técnica. Se determinará el tipo, situación, profundidad y dimensiones de cimentaciones que estén a una distancia de la pared del corte igual o menor de dos veces la profundidad de la zanja.

El contratista notificará a la dirección facultativa, con la antelación suficiente el comienzo de cualquier excavación, a fin de que éste pueda efectuar las mediciones necesarias sobre el terreno inalterado.

Proceso de ejecución

- **Ejecución**

Una vez efectuado el replanteo de las zanjas o pozos, la dirección facultativa autorizará el inicio de la excavación. La excavación continuará hasta llegar a la profundidad señalada en los planos y obtenerse una superficie firme y limpia a nivel o escalonada. El comienzo de la excavación de

zanjas o pozos, cuando sea para cimientos, se acometerá cuando se disponga de todos los elementos necesarios para proceder a su construcción, y se excavarán los últimos 30 cm en el momento de hormigonar.

- Entibaciones (se tendrán en cuenta las prescripciones respecto a las mismas del capítulo 2.1.1 Explanaciones):

En general, se evitará la entrada de aguas superficiales a las excavaciones, achicándolas lo antes posible cuando se produzcan, y adoptando las soluciones previstas para el saneamiento de las profundas. Cuando los taludes de las excavaciones resulten inestables, se entibarán. En tanto se efectúe la consolidación definitiva de las paredes y fondo de la excavación, se conservarán las contenciones, apuntalamientos y apeos realizados para la sujeción de las construcciones y/o terrenos adyacentes, así como de vallas y/o cerramientos. Una vez alcanzadas las cotas inferiores de los pozos o zanjas de cimentación, se hará una revisión general de las edificaciones medianeras. Se excavará el terreno en zanjas o pozos de ancho y profundo según la documentación técnica. Se realizará la excavación por franjas horizontales de altura no mayor a la separación entre codales más 30 cm, que se entibará a medida que se excava. Los productos de excavación de la zanja, aprovechables para su relleno posterior, se podrán depositar en caballeros situados a un solo lado de la zanja, y a una separación del borde de la misma de un mínimo de 60 cm.

- Pozos y zanjas:

La excavación debe hacerse con sumo cuidado para que la alteración de las características mecánicas del suelo sea la mínima inevitable, atendiendo al CTE DB SE C, apartado 4.5.1.3. Las zanjas y pozos de cimentación tendrán las dimensiones fijadas en el proyecto. La cota de profundidad de estas excavaciones será la prefijada en los planos, o las que la dirección facultativa ordene por escrito o gráficamente a la vista de la naturaleza y condiciones del terreno excavado.

Los pozos, junto a cimentaciones próximas y de profundidad mayor que éstas, se excavarán con las siguientes prevenciones:

- reduciendo, cuando se pueda, la presión de la cimentación próxima sobre el terreno, mediante apeos;
- realizando los trabajos de excavación y consolidación en el menor tiempo posible;
- dejando como máximo media cara vista de zapata pero entibada;
- separando los ejes de pozos abiertos consecutivos no menos de la suma de las separaciones entre tres zapatas aisladas o mayor o igual a 4 m en zapatas corridas o losas.

No se considerarán pozos abiertos los que ya posean estructura definitiva y consolidada de contención o se hayan rellenado compactando el terreno.

Cuando la excavación de la zanja se realice por medios mecánicos, además, será necesario:

- que el terreno admita talud en corte vertical para esa profundidad;
- que la separación entre el tajo de la máquina y la entibación no sea mayor de vez y media la profundidad de la zanja en ese punto.

En general, los bataches comenzarán por la parte superior cuando se realicen a mano y por la inferior cuando se realicen a máquina. Se acotará, en caso de realizarse a máquina, la zona de acción de cada máquina. Podrán vaciarse los bataches sin realizar previamente la estructura de contención, hasta una profundidad máxima, igual a la altura del plano de cimentación próximo más la mitad de la distancia horizontal, desde el borde de coronación del talud a la cimentación o vial más próximo. Cuando la anchura del batache sea igual o mayor de 3 m, se entibará. Una vez replanteados en el frente del talud, los bataches se iniciarán por uno de los extremos, en excavación alternada. No se acumulará el terreno de excavación, ni otros materiales, junto al borde del batache, debiendo separarse del mismo una distancia no menor de dos veces su profundidad.

Según el CTE DB SE C, apartado 4.5.1.3, aunque el terreno firme se encuentre muy superficial, es conveniente profundizar de 0,5 m a 0,8 m por debajo de la rasante.

- Refino, limpieza y nivelación.

Se retirarán los fragmentos de roca, lajas, bloques y materiales térreos, que hayan quedado en situación inestable en la superficie final de la excavación, con el fin de evitar posteriores desprendimientos. El refino de tierras se realizará siempre recortando y no recreciendo, si por alguna circunstancia se produce un sobreecho de excavación, inadmisibles bajo el punto de vista de estabilidad del talud, se rellenará con material compactado. En los terrenos meteorizables o erosionables por lluvias, las operaciones de refino se realizarán en un plazo comprendido entre 3 y 30 días, según la naturaleza del terreno y las condiciones climatológicas del sitio.

- **Tolerancias admisibles**

Comprobación final:

El fondo y paredes de las zanjas y pozos terminados, tendrán las formas y dimensiones exigidas, con las modificaciones inevitables autorizadas, debiendo refinarse hasta conseguir unas diferencias de ± 5 cm, con las superficies teóricas.

Se comprobará que el grado de acabado en el refino de taludes, será el que se pueda conseguir utilizando los medios mecánicos, sin permitir desviaciones de línea y pendiente, superiores a 15 cm, comprobando con una regla de 4 m.

Las irregularidades localizadas, previa a su aceptación, se corregirán de acuerdo con las instrucciones de la dirección facultativa.

Se comprobarán las cotas y pendientes, verificándolo con las estacas colocadas en los bordes del perfil transversal de la base del firme y en los correspondientes bordes de la coronación de la trinchera.

- **Condiciones de terminación**

Se conservarán las excavaciones en las condiciones de acabado, tras las operaciones de refino, limpieza y nivelación, libres de agua y con los medios necesarios para mantener la estabilidad.

Según el CTE DB SE C, apartado 4.5.1.3, una vez hecha la excavación hasta la profundidad necesaria y antes de constituir la solera de asiento, se nivelará bien el fondo para que la superficie quede sensiblemente de acuerdo con el proyecto, y se limpiará y apisonará ligeramente.

Control de ejecución, ensayos y pruebas

- **Control de ejecución**

Puntos de observación:

- Replanteo:
 - Cotas entre ejes.
 - Dimensiones en planta.
 - Zanjas y pozos. No aceptación de errores superiores al 2,5/1000 y variaciones iguales o superiores a ± 10 cm.
- Durante la excavación del terreno:
 - Comparar terrenos atravesados con lo previsto en proyecto y estudio geotécnico.
 - Identificación del terreno de fondo en la excavación. Compacidad.
 - Comprobación de la cota del fondo.
 - Excavación colindante a medianerías. Precauciones.
 - Nivel freático en relación con lo previsto.
 - Defectos evidentes, cavernas, galerías, colectores, etc.
 - Agresividad del terreno y/o del agua freática.
 - Pozos. Entibación en su caso.
- Entibación de zanja:
 - Replanteo, no admitiéndose errores superiores al 2,5/1000 y variaciones en ± 10 cm.
 - Se comprobará una escuadría, separación y posición de la entibación, no aceptándose que sean inferiores, superiores y/o distintas a las especificadas.
- Entibación de pozo:
 - Por cada pozo se comprobará una escuadría, separación y posición, no aceptándose si las escuadrías, separaciones y/o posiciones son inferiores, superiores y/o distintas a las especificadas.

Conservación y mantenimiento

En los casos de terrenos meteorizables o erosionables por las lluvias, la excavación no deberá permanecer abierta a su rasante final más de 8 días sin que sea protegida o finalizados los trabajos de colocación de la tubería, cimentación o conducción a instalar en ella. No se abandonará el tajo sin haber acodalado o tensado la parte inferior de la última franja excavada. Se protegerá el conjunto de la entibación frente a filtraciones y acciones de erosión por parte de las aguas de escorrentía. Las entibaciones o parte de éstas sólo se quitarán cuando dejen de ser necesarias y por franjas horizontales, comenzando por la parte inferior del corte.

1.2.- CONTENCIÓN DEL TERRENO.

1.2.1. MUROS EJECUTADOS CON ENCOFRADOS

Descripción

Descripción

- Muros: elementos de hormigón en masa o armado para cimentación en sótanos o de contención

de tierras, con o sin puntera y con o sin talón, encofrados a una o dos caras. Los muros de sótano son aquellos que están sometidos al empuje del terreno y, en su situación definitiva, a las cargas procedentes de forjados, y en ocasiones a las de soportes o muros de carga que nacen de su cúspide. Los forjados actúan como elementos de arriostramiento transversal. Los muros de contención son elementos constructivos destinados a contener el terreno, por presentar la rasante del mismo una cota diferente a ambos lados del muro, sin estar vinculados a ninguna edificación. Para alturas inferiores a los 10-12 m, se utilizan fundamentalmente dos tipos:

- Muros de gravedad: de hormigón en masa, para alturas pequeñas y elementos de poca longitud.
- Muros en ménsula: de hormigón armado.
- Bataches: excavaciones por tramos en el frente de un talud, cuando existen viales o cimentaciones próximas.
- Drenaje: sistema de captación y conducción de aguas del subsuelo para protección contra la humedad.
Si los muros de contención se realizan en fábricas será de aplicación lo indicado en la subsección 5.1. Fachadas de fábrica.

Criterios de medición y valoración de unidades

- Muros:
 - Metro cúbico de hormigón armado en muro de sótano, con una cuantía media de 25 kg/m³ de acero, incluso elaboración, ferrallado, puesta en obra y vibrado, sin incluir encofrado.
 - Metro cúbico de hormigón armado en muros. Se especifica la resistencia, el tamaño máximo del árido en mm, la consistencia y el encofrado (sin encofrado, con encofrado a una o a dos caras).
 - Impermeabilización y drenaje: posibles elementos intervinientes.
 - Metro cuadrado de impermeabilización de muros y medianeras a base de emulsión bituminosa formada por betunes y resinas de densidad 1 g/cm³ aplicada en dos capas y en frío.
 - Metro cuadrado de lámina drenante para muros, especificando el espesor en mm, altura de nódulos en mm y tipo de armadura (sin armadura, geotextil de poliéster, geotextil de polipropileno, malla de fibra de vidrio), con o sin masilla bituminosa en solapes.
 - Metro cuadrado de barrera antihumedad en muros, con o sin lámina, especificando el tipo de lámina en su caso.
- Bataches:
 - Metro cúbico de excavación para formación de bataches, especificando el tipo de terreno (blando, medio o duro) y el medio de excavación (a mano, a máquina, martillo neumático, martillo rompedor).

Prescripciones sobre los productos

Características y recepción de los productos que se incorporan a las unidades de obra

La recepción de los productos, equipos y sistemas se realizará conforme se desarrolla en la Parte II, Condiciones de recepción de productos. Este control comprende el control de la documentación de los suministros (incluida la correspondiente al mercado CE, cuando sea pertinente), el control mediante distintivos de calidad o evaluaciones técnicas de idoneidad y el control mediante ensayos.

- Muros:
 - Hormigón en masa (HM) u hormigón armado (HA), de resistencia o dosificación especificados en el proyecto.
 - Barras corrugadas de acero, de características físicas y mecánicas indicadas en el proyecto.
 - Mallas electrosoldadas de acero de características físicas y mecánicas indicadas en el proyecto.
 - Juntas: perfiles de estanquidad, separadores, selladores.
 - El hormigón para armar y las barras corrugadas y mallas electrosoldadas de acero deberán cumplir las especificaciones indicadas en la EHE y en la subsección 3.3. Estructuras de hormigón, para su aceptación.
- Impermeabilización según tipo de impermeabilización requerido en el CTE DB HS 1, artículo 2.1:
 - Láminas flexibles para la impermeabilización de muros (ver Parte II, Relación de productos con mercado CE, 4.1.3).
 - Productos líquidos: polímeros acrílicos, caucho acrílico, resinas sintéticas o poliéster.
- Capa protectora: geotextil (ver Parte II, Relación de productos con mercado CE, 4.3), o mortero reforzado con una armadura.
 - Pintura impermeabilizante.
 - Productos para el sellado de juntas (ver Parte II, Relación de productos con mercado CE, 9).
- Drenaje, según tipo de impermeabilización requerido en el CTE DB HS 1, artículo 2.1:

Capa drenante: lámina drenante, grava, fábrica de bloques de arcilla porosos u otro material que produzca el mismo efecto.

Capa filtrante: geotextiles y productos relacionados (ver relación de productos con marcado CE) u otro material que produzca el mismo efecto.

Áridos de relleno: identificación. Tipo y granulometría. Ensayos (según normas UNE): friabilidad de la arena. Resistencia al desgaste de la grava. Absorción de agua. Estabilidad de áridos.

El árido natural o de machaqueo utilizado como capa de material filtrante estará exento de arcillas, margas y de cualquier otro tipo de materiales extraños. Los acopios de las gravas se formarán y explotarán, de forma que se evite la segregación y compactación de las mismas. Se eliminarán de las gravas acopiadas, las zonas segregadas o contaminadas por polvo, por contacto con la superficie de apoyo, o por inclusión de materiales extraños. Antes de proceder a extender cada tipo de material se comprobará que es homogéneo y que su humedad es la adecuada para evitar su segregación durante su puesta en obra y para conseguir el grado de compactación exigido. Si la humedad no es la adecuada, se adoptarán las medidas necesarias para corregirla sin alterar la homogeneidad del material.

Pozo drenante.

Tubo drenante ranurado: identificación. Diámetros nominales y superficie total mínima de orificios por metro lineal.

Canaleta de recogida de agua (ver Parte II, Relación de productos con marcado CE). Diámetros.

Cámara de bombeo con dos bombas de achique.

- Arquetas de hormigón.

Red de evacuación del agua de lluvia en las partes de la cubierta y del terreno que puedan afectar al muro.

Productos de sellado de juntas (ver Parte II, Relación de productos con marcado CE) con banda de PVC o perfiles de caucho expansivo o de bentonita de sodio.

Juntas de estanquidad de tuberías (ver relación de productos con marcado CE, 14.8), de caucho vulcanizado, elastómeros termoplásticos, materiales celulares de caucho vulcanizado, elementos de estanquidad de poliuretano moldeado, etc.

Almacenamiento y manipulación (criterios de uso, conservación y mantenimiento)

El almacenamiento de las armaduras se efectuará según las indicaciones del apartado 69.2.3 de la EHE08. Se realizará en locales ventilados y al abrigo de la humedad del suelo y paredes.

Antes de almacenar las armaduras, se comprobará que están limpias para su buena conservación y posterior adherencia. Deben almacenarse cuidadosamente clasificadas según sus tipos, clases y los lotes de que procedan.

El estado de la superficie de todos los aceros será siempre objeto de examen antes de su uso, con el fin de asegurarse de que no presentan alteraciones perjudiciales.

Prescripción en cuanto a la ejecución por unidades de obra

Características técnicas de cada unidad de obra

- **Condiciones previas: soporte**

Se comprobará el comportamiento del terreno sobre el que apoya el muro, realizándose controles de los estratos del terreno hasta una profundidad de vez y media la altura del muro.

El encofrado, que puede ser a una o dos caras, tendrá la rigidez y estabilidad necesarias para soportar las acciones de puesta en obra, sin experimentar movimientos o desplazamientos que puedan alterar la geometría del elemento por encima de las tolerancias admisibles:

Los elementos de encofrado se dispondrán de manera que se eviten daños en estructuras ya construidas.

Serán lo suficientemente estancos para impedir pérdidas apreciables de lechada o mortero y se consigan superficies cerradas del hormigón.

La superficie del encofrado estará limpia y el desencofrante presentará un aspecto continuo y fresco.

El fondo del encofrado estará limpio de restos de materiales, suciedad, etc.

Se cumplirán además otras indicaciones del artículo 68 de la EHE 08.

Proceso de ejecución

- **Ejecución**

- En caso de bataches:

Éstos comenzarán por la parte superior cuando se realicen a mano y por la inferior cuando se realicen a máquina. Se acotará, en caso de realizarse a máquina, la zona de acción de cada máquina.

Podrán vaciarse los bataches sin realizar previamente la estructura de contención hasta una

profundidad máxima $h+D/2$, siendo h la profundidad del plano de cimentación próximo y D , la distancia horizontal desde el borde de coronación a la cimentación o vial más próximo. Cuando la anchura del batache sea igual o mayor de 3 m, se entibará.

Una vez replanteados en el frente del talud, los bataches se iniciarán por uno de los extremos, en excavación alternada.

No se acumulará el terreno de excavación, ni otros materiales, junto al borde del batache, debiendo separarse del mismo una distancia no menor de dos veces su profundidad.

En el fondo de la excavación se dispondrá de una capa de hormigón de limpieza de 10 cm de espesor.

- Ejecución de la ferralla:
 - Se dispondrá la ferralla de la zapata del muro, apoyada sobre separadores, dejando las armaduras necesarias en espera; a continuación, la del fuste del muro y posteriormente el encofrado, marcando en el mismo la altura del hormigón; finalmente, la de zunchos y vigas de coronación y las armaduras de espera para los elementos estructurales que acometan en el muro.
- Recubrimientos de las armaduras:
 - Se cumplirán los recubrimientos mínimos indicados en el apartado 37.2.4. de la EHE-08, de tal forma que los recubrimientos del alzado serán distintos según exista o no encofrado en el trasdós, siendo el recubrimiento mínimo igual a 7 cm, si el trasdós se hormigona contra el terreno.
 - Se dispondrán los calzos y separadores que garanticen los recubrimientos, según las indicaciones de los apartados 37.2.5 y 69.8.2 de la EHE-08.
- Hormigonado:
 - Se hormigonará la zapata del muro a excavación llena, no admitiéndose encofrados perdidos, salvo en aquellos casos en los que las paredes no presenten una consistencia suficiente, dejando su talud natural, encofrándolos provisionalmente, y rellenando y compactando el exceso de excavación, una vez quitado el encofrado.
 - Se realizará el vertido de hormigón desde una altura no superior a 1 m, vertiéndose y compactándose por tongadas de no más de 50 cm de espesor, ni mayores que la longitud del vibrador, de forma que se evite la disgregación del hormigón y los desplazamientos de las armaduras.
 - En general, se realizará el hormigonado del muro, o el tramo del muro entre juntas verticales, en una jornada. De producirse juntas de hormigonado se dejarán adarajas, picando su superficie hasta dejar los áridos al descubierto, que se limpiarán y humedecerán, antes de proceder nuevamente al hormigonado.
- Juntas:
 - En los muros se dispondrán los siguientes tipos de juntas:
 - Juntas de hormigonado entre cimiento y alzado: la superficie de hormigón se dejará en estado natural, sin cepillar. Antes de verter la primera tongada de hormigón del alzado, se limpiará y humedecerá la superficie de contacto y, una vez seca, se verterá el hormigón del alzado realizando una compactación enérgica del mismo.
 - Juntas de retracción: son juntas verticales que se realizarán en los muros de contención para disminuir los movimientos reológicos y de origen térmico del hormigón mientras no se construyan los forjados. Estas juntas estarán distanciadas de 8 a 12 m, y se ejecutarán disponiendo materiales selladores adecuados que se embeberán en el hormigón y se fijarán con alambres a las armaduras.
 - Juntas de dilatación: son juntas verticales que cortan tanto al alzado como al cimiento y se prolongan en su caso en el resto del edificio. La separación, salvo justificación, no será superior a 30 m, recomendándose que no sea superior a 3 veces la altura del muro. Se dispondrán además cuando exista un cambio de la altura del muro, de la profundidad del cimiento o de la dirección en planta del muro. La abertura de la junta será de 2 a 4 cm de espesor, según las variaciones de temperatura previsible, pudiendo contener perfiles de estanquidad, sujetos al encofrado antes de hormigonar, separadores y material sellador, antes de disponer el relleno del trasdós.
- Curado.
- Desencofrado.
- Impermeabilización:
 - La impermeabilización se ejecutará sobre la superficie del muro limpia y seca.
 - El tipo de impermeabilización a aplicar viene definido en el CTE DB HS 1, según el grado de impermeabilidad requerido y la solución constructiva de muro.
- Drenaje:
 - El tipo de drenaje a aplicar viene definido en el CTE DB HS 1, junto con el tipo de impermeabilización y ventilación, según el grado de impermeabilidad requerido y la solución constructiva de muro y las condiciones de ejecución en el CTE DB HS 1.
- Terraplenado:

Se seguirán las especificaciones de los capítulos 2.1.1. Explanaciones y 2.1.2. Rellenos.

- **Tolerancias admisibles**

Según Anejo 11.5.6 de la EHE-08.

Desviación de la vertical, según la altura H del muro:

$H \leq 6$ m: trasdós ± 30 mm. Intradós ± 20 mm.

$H > 6$ m: trasdós ± 40 mm. Intradós ± 24 mm.

Espesor e:

$E \leq 50$ cm: +16 mm, -10 mm.

$E > 50$ cm: +20 mm, -16 mm.

En muros hormigonados contra el terreno, la desviación máxima en más será de 40 mm.

Desviación relativa de las superficies planas de intradós o de trasdós:

Pueden desviarse de la posición plana básica sin exceder ± 6 mm en 3 m.

Desviación del nivel de la arista superior del intradós, en muros vistos:

± 12 mm

Tolerancia de acabado de la cara superior del alzado, en muros vistos:

± 12 mm con regla de 3 m apoyada en dos puntos cualesquiera, una vez endurecido el hormigón.

- **Condiciones de terminación**

La realización de un correcto curado del hormigón es de gran importancia. Se realizará manteniendo húmedas las superficies del muro mediante riego directo que no produzca deslavado o a través de un material que retenga la humedad, según el artículo 71.6 de la EHE-08.

Control de ejecución, ensayos y pruebas

- **Control de ejecución**

Puntos de observación:

- Excavación del terreno:
 - Comparar los terrenos atravesados con lo previsto en el proyecto y en el estudio geotécnico.
 - Identificación del terreno del fondo de la excavación. Compacidad.
 - Comprobación de la cota del fondo.
 - Excavación colindante a medianerías. Precauciones.
 - Nivel freático en relación con lo previsto.
 - Defectos evidentes, cavernas, galerías, colectores, etc.
 - Agresividad del terreno y/o del agua freática.
- Bataches:
 - Replanteo: cotas entre ejes. Dimensiones en planta.
 - No aceptación: las zonas macizas entre bataches serán de ancho menor de 0,9NE m y/o el batache mayor de 1,10E m (dimensiones A, B, E, H, N, definidas en NTE-ADV). Las irregularidades localizadas, previa a su aceptación, se corregirán de acuerdo con las instrucciones de la dirección facultativa.
- Muros:
- Replanteo:
 - Comprobación de cotas entre ejes de zapatas y fustes de muros y zanjas.
 - Comprobación de las dimensiones en planta de las zapatas del muro y zanjas.
- Excavación del terreno: según capítulo 2.1.5. Zanjas y Pozos para excavación general, y consideraciones anteriores en caso de plantearse una excavación adicional por bataches.
- Operaciones previas a la ejecución:
 - Eliminación del agua de la excavación (en su caso).
 - Rasanteo del fondo de la excavación.
 - Colocación de encofrados laterales, en su caso.
 - Drenajes permanentes bajo el edificio, en su caso.
 - Hormigón de limpieza. Nivelación.
 - No interferencia entre conducciones de saneamiento y otras. Pasatubos.
- Ejecución del muro.
- Impermeabilización del trasdós del muro. Según artículo 5.1.1 del DB-HS 1.
 - Tratamiento de la superficie exterior del muro y lateral del cimiento.
 - Planeidad del muro. Comprobar con regla de 2 m.
 - Colocación de membrana adherida (según tipo).
 - Continuidad de la membrana. Solapos. Sellado.
 - Prolongación de la membrana por la parte superior del muro, 25 cm mínimo.
 - Prolongación de la membrana por el lateral del cimiento.
 - Protección de la membrana de la agresión física y química en su caso.
 - Relleno del trasdós del muro. Compactación.
- Drenaje del muro.
 - Barrera antihumedad (en su caso).
 - Verificar situación.
 - Preparación y acabado del soporte. Limpieza.

- Colocación (según tipo de membrana). Continuidad de la membrana. Solapos.
- Juntas estructurales.
- Refuerzos.
- Protección provisional hasta la continuación del muro.
- Comprobación final.

Conservación y mantenimiento

No se colocarán cargas, ni circularán vehículos en las proximidades del trasdós del muro.

Se evitará en la explanada inferior y junto al muro abrir zanjas paralelas al mismo.

No se adosará al fuste del muro elementos estructurales y acopios, que puedan variar la forma de trabajo del mismo.

Se evitará en la proximidad del muro la instalación de conducciones de agua a presión y las aguas superficiales se llevarán, realizando superficies estancas, a la red de alcantarillado o drenajes de viales, con el fin de mantener la capacidad de drenaje del trasdós del muro para emergencias.

Cuando se observe alguna anomalía, se consultará a la dirección facultativa, que dictaminará su importancia y en su caso la solución a adoptar.

Se reparará cualquier fuga observada en las canalizaciones de suministro o evacuación de agua.

1.3.- CIMENTACIONES DIRECTAS.

1.3.1. ZAPATAS (AISLADAS, CORRIDAS Y ELEMENTOS DE ATADO)

Descripción

Descripción

Cimentaciones directas de hormigón en masa o armado destinados a transmitir al terreno, y repartir en un plano de apoyo horizontal, las cargas de uno o varios pilares de la estructura, de los forjados y de los muros de carga, de sótano, de cerramiento o de arriostamiento, pertenecientes a estructuras de edificación.

Tipos de zapatas:

- Zapata aislada: como cimentación de un pilar aislado, interior, medianero o de esquina.
- Zapata combinada: como cimentación de dos ó más pilares contiguos.
- Zapata corrida: como cimentación de alineaciones de tres o más pilares, muros o forjados.

Los elementos de atado entre zapatas aisladas son de dos tipos:

- Vigas de atado o soleras para evitar desplazamientos laterales, necesarios en los casos prescritos en la Norma de Construcción Sismorresistente NCSE vigente.
- Vigas centradoras entre zapatas fuertemente excéntricas (de medianería y esquina) y las contiguas, para resistir momentos aplicados por muros o pilares o para redistribuir cargas y presiones sobre el terreno

Criterios de medición y valoración de unidades

- Unidad de zapata aislada o metro lineal de zapata corrida de hormigón.
Completamente terminada, de las dimensiones especificadas, de hormigón de resistencia o dosificación especificadas, de la cuantía de acero especificada, para un recubrimiento de la armadura principal y una tensión admisible del terreno determinadas, incluyendo elaboración, ferrallado, separadores de hormigón, puesta en obra y vibrado, según la EHE. No se incluye la excavación ni el encofrado, su colocación y retirada.
- Metro cúbico de hormigón en masa o para armar en zapatas, vigas de atado y centradoras.
Hormigón de resistencia o dosificación especificados con una cuantía media del tipo de acero especificada, incluso recortes, separadores, alambre de atado, puesta en obra, vibrado y curado del hormigón, según la EHE, incluyendo o no encofrado.
- Kilogramo de acero montado en zapatas, vigas de atado y centradoras.
Acero del tipo y diámetro especificados, incluyendo corte, colocación y despuntes, según la EHE.
- Kilogramo de acero de malla electrosoldada en cimentación.
Medido en peso nominal previa elaboración, para malla fabricada con alambre corrugado del tipo especificado, incluyendo corte, colocación y solapes, puesta en obra, según la EHE.
- Metro cuadrado de capa de hormigón de limpieza.
De hormigón de resistencia, consistencia y tamaño máximo del árido, especificados, del espesor determinado, en la base de la cimentación, transportado y puesto en obra, según la EHE.

- Unidad de viga centradora o de atado.
Completamente terminada, incluyendo volumen de hormigón y su puesta en obra, vibrado y curado; y peso de acero en barras corrugadas, ferrallado y colocado.

Prescripciones sobre los productos

Características y recepción de los productos que se incorporan a las unidades de obra

La recepción de los productos, equipos y sistemas se realizará conforme se desarrolla en la Parte II, Condiciones de recepción de productos. Este control comprende el control de la documentación de los suministros (incluida la correspondiente al marcado CE, cuando sea pertinente), el control mediante distintivos de calidad o evaluaciones técnicas de idoneidad y el control mediante ensayos.

- Hormigón en masa (HM) o para armar (HA), de resistencia o dosificación especificados en proyecto.
- Barras corrugadas de acero (ver Parte II, Relación de productos con marcado CE, 1.1.4), de características físicas y mecánicas indicadas en proyecto.
- Mallas electrosoldadas de acero (ver Parte II, Relación de productos con marcado CE, 1.1.4), de características físicas y mecánicas indicadas en proyecto.
- Si el hormigón se fabrica en obra: cemento, agua, áridos y aditivos (ver Parte II, Relación de productos con marcado CE, 19.1).

Almacenamiento y manipulación (criterios de uso, conservación y mantenimiento)

El almacenamiento de los cementos, áridos, aditivos y armaduras se efectuará según las indicaciones del capítulo VI de la EHE (artículos 26.3, 28.5, 29.2.3 y 31.6) para protegerlos de la intemperie, la humedad y la posible contaminación o agresión del ambiente. Así, los cementos suministrados en sacos se almacenarán en un lugar ventilado y protegido, mientras que los que se suministren a granel se almacenarán en silos, igual que los aditivos (cenizas volantes o humos de sílice).

En el caso de los áridos se evitará que se contaminen por el ambiente y el terreno y que se mezclen entre sí las distintas fracciones granulométricas.

Las armaduras se conservarán clasificadas por tipos, calidades, diámetros y procedencias. En el momento de su uso estarán exentas de sustancias extrañas (grasa, aceite, pintura, etc.), no admitiéndose pérdidas de peso por oxidación superficial superiores al 1% respecto del peso inicial de la muestra, comprobadas tras un cepillado con cepillo de alambres.

Prescripción en cuanto a la ejecución por unidades de obra

Características técnicas de cada unidad de obra

- **Condiciones previas: soporte**

El plano de apoyo (el terreno, tras la excavación) presentará una superficie limpia y plana, será horizontal, fijándose su profundidad en el proyecto. Para determinarlo, se considerará la estabilidad del suelo frente a los agentes atmosféricos, teniendo en cuenta las posibles alteraciones debidas a los agentes climáticos, como escorrentías y heladas, así como las oscilaciones del nivel freático, siendo recomendable que el plano quede siempre por debajo de la cota más baja previsible de éste, con el fin de evitar que el terreno por debajo del cimiento se vea afectado por posibles corrientes, lavados, variaciones de pesos específicos, etc. Aunque el terreno firme se encuentre muy superficial, es conveniente profundizar de 0,5 a 0,8 m por debajo de la rasante.

No es aconsejable apoyar directamente las vigas sobre terrenos expansivos o colapsables.

- **Compatibilidad entre los productos, elementos y sistemas constructivos**

Se tomarán las precauciones necesarias en terrenos agresivos o con presencia de agua que pueda contener sustancias potencialmente agresivas en disolución, respecto a la durabilidad del hormigón y de las armaduras, de acuerdo con el artículo 37 de la EHE, indicadas en la subsección 3.3. Estructuras de hormigón. Estas medidas incluyen la adecuada elección del tipo de cemento a emplear (según RC-08), de la dosificación y permeabilidad del hormigón, del espesor de recubrimiento de las armaduras, etc.

Las incompatibilidades en cuanto a los componentes del hormigón, cementos, agua, áridos y aditivos son las especificadas en el capítulo VI de la EHE: se prohíbe el uso de aguas de mar o salinas para el amasado o curado del hormigón armado o pretensado (artículo 27); se prohíbe el empleo de áridos que procedan de rocas blandas, friables o porosas o que contengan nódulos de yeso, compuestos ferrosos o sulfuros oxidables (artículo 28.1); se prohíbe la utilización de aditivos que contengan cloruros, sulfuros, sulfitos u otros componentes que favorezcan la corrosión (artículo 29.1); se limita la cantidad de ion cloruro total aportado por las componentes del hormigón para proteger las armaduras frente a la corrosión (artículo 30.1), etc.

Proceso de ejecución• **Ejecución**

- Información previa:

Localización y trazado de las instalaciones de los servicios que existan y las previstas para el edificio en la zona de terreno donde se va a actuar. Se estudiarán las soleras, arquetas de pie del pilar, saneamiento en general, etc., para que no se alteren las condiciones de trabajo o se generen, por posibles fugas, vías de agua que produzcan lavados del terreno con el posible descalce del cimiento.

Según el CTE DB SE C, apartado 4.6.2, se realizará la confirmación de las características del terreno establecidas en el proyecto. El resultado de tal inspección, definiendo la profundidad de la cimentación de cada uno de los apoyos de la obra, su forma y dimensiones, y el tipo y consistencia del terreno se incorporará a la documentación final de obra. Si el suelo situado debajo de las zapatas difiere del encontrado durante el estudio geotécnico (contiene bolsas blandas no detectadas) o se altera su estructura durante la excavación, debe revisarse el cálculo de las zapatas.

- Excavación:

Las zanjas y pozos de cimentación tendrán las dimensiones fijadas en el proyecto y se realizarán según las indicaciones establecidas en el capítulo 2.1.5. Zanjas y pozos.

La cota de profundidad de las excavaciones será la prefijada en los planos o las que la dirección facultativa ordene por escrito o gráficamente a la vista de la naturaleza y condiciones del terreno excavado.

Si los cimientos son muy largos es conveniente también disponer llaves o anclajes verticales más profundos, por lo menos cada 10 m.

Para la excavación se adoptarán las precauciones necesarias en función de las distancias a las edificaciones colindantes y del tipo de terreno para evitar al máximo la alteración de sus características mecánicas.

Se acondicionará el terreno para que las zapatas apoyen en condiciones homogéneas, eliminando rocas, restos de cimentaciones antiguas y lentejones de terreno más resistente, etc. Los elementos extraños de menor resistencia, serán excavados y sustituidos por un suelo de relleno compactado convenientemente, de una compresibilidad sensiblemente equivalente a la del conjunto, o por hormigón en masa.

Las excavaciones para zapatas a diferente nivel, se realizarán de modo que se evite el deslizamiento de las tierras entre los dos niveles distintos. La inclinación de los taludes de separación entre estas zapatas se ajustará a las características del terreno. A efectos indicativos y salvo orden en contra, la línea de unión de los bordes inferiores entre dos zapatas situadas a diferente nivel no superará una inclinación 1H:1V en el caso de rocas y suelos duros, ni 2H:1V en suelos flojos a medios.

Para excavar en presencia de agua en suelos permeables, se precisará el agotamiento de ésta durante toda la ejecución de los trabajos de cimentación, sin comprometer la estabilidad de taludes o de las obras vecinas.

En las excavaciones ejecutadas sin agotamiento en suelos arcillosos y con un contenido de humedad próximo al límite líquido, se procederá a un saneamiento temporal del fondo de la zanja, por absorción capilar del agua del suelo con materiales secos permeables que permita la ejecución en seco del proceso de hormigonado.

En las excavaciones ejecutadas con agotamiento en los suelos cuyo fondo sea suficientemente impermeable como para que el contenido de humedad no disminuya sensiblemente con los agotamientos, se comprobará si es necesario proceder a un saneamiento previo de la capa inferior permeable, por agotamiento o por drenaje.

Si se estima necesario, se realizará un drenaje del terreno de cimentación. Éste se podrá realizar con drenes, con empedrados, con procedimientos mixtos de dren y empedrado o bien con otros materiales idóneos.

Los drenes se colocarán en el fondo de zanjas en perforaciones inclinadas con una pendiente mínima de 5 cm por metro. Los empedrados se rellenarán de cantos o grava gruesa, dispuestos en una zanja, cuyo fondo penetrará en la medida necesaria y tendrá una pendiente longitudinal mínima de 3 a 4 cm por metro. Con anterioridad a la colocación de la grava, en su caso se dispondrá un geotextil en la zanja que cumpla las condiciones de filtro necesarias para evitar la migración de materiales finos.

La terminación de la excavación en el fondo y paredes de la misma, debe tener lugar inmediatamente antes de ejecutar la capa de hormigón de limpieza, especialmente en terrenos arcillosos. Si no fuera posible, debe dejarse la excavación de 10 a 15 cm por encima de la cota definitiva de cimentación hasta el momento en que todo esté preparado para hormigonar.

El fondo de la excavación se nivelará bien para que la superficie quede sensiblemente de acuerdo con el proyecto, y se limpiará y apisonará ligeramente.

- Hormigón de limpieza:

Sobre la superficie de la excavación se dispondrá una capa de hormigón de regularización, de baja dosificación, con un espesor mínimo de 10 cm creando una superficie plana y horizontal de apoyo de la zapata y evitando, en el caso de suelos permeables, la penetración de la lechada de hormigón estructural en el terreno que dejaría mal recubiertos los áridos en la parte inferior. El nivel de enrase del hormigón de limpieza será el previsto en el proyecto para la base de las zapatas y las vigas riostras. El perfil superior tendrá una terminación adecuada a la continuación de la obra.

El hormigón de limpieza, en ningún caso servirá para nivelar cuando en el fondo de la excavación existan fuertes irregularidades.

- Colocación de las armaduras y hormigonado.

La puesta en obra, vertido, compactación y curado del hormigón, así como la colocación de las armaduras seguirán las indicaciones de la EHE en sus art. 69,71 y73. Estructuras de hormigón.

Las armaduras verticales de pilares o muros deben enlazarse a la zapata como se indica en la norma NCSE-02.

Se cumplirán las especificaciones relativas a dimensiones mínimas de zapatas y disposición de armaduras del artículo 58 de la EHE: el canto mínimo en el borde de las zapatas no será inferior a 35 cm, si son de hormigón en masa, ni a 25 cm, si son de hormigón armado. La armadura longitudinal dispuesta en la cara superior, inferior y laterales no distará más de 30 cm, ni se emplearán diámetros inferiores a 12 mm.

El recubrimiento mínimo se ajustará a las especificaciones del artículo 37 de la EHE: si se ha preparado el terreno y se ha dispuesto una capa de hormigón de limpieza tal y como se ha indicado en este apartado, los recubrimientos mínimos serán los de la tabla 37.2.4 en función de la resistencia característica del hormigón, del tipo de elemento y de la clase de exposición, de lo contrario, si se hormigona la zapata directamente contra el terreno el recubrimiento será de 7 cm. Para garantizar dichos recubrimientos los emparrillados o armaduras que se coloquen en el fondo de las zapatas, se apoyarán sobre separadores de materiales resistentes a la alcalinidad del hormigón, según las indicaciones de los artículos 37.2.5 y 69.8 de la EHE. No se apoyarán sobre camillas metálicas que después del hormigonado queden en contacto con la superficie del terreno, por facilitar la oxidación de las armaduras. Las distancias máximas de los separadores serán de 50 diámetros ó 100 cm, para las armaduras del emparrillado inferior y de 50 diámetros ó 50 cm, para las armaduras del emparrillado superior. Es conveniente colocar también separadores en la parte vertical de ganchos o patillas para evitar el movimiento horizontal de la parrilla del fondo.

La puesta a tierra de las armaduras, se realizará antes del hormigonado, según la subsección 5.3. Electricidad: baja tensión y puesta a tierra.

El hormigón se verterá mediante conducciones apropiadas desde la profundidad del firme hasta la cota de la zapata, evitando su caída libre. La colocación directa no debe hacerse más que entre niveles de aprovisionamiento y de ejecución sensiblemente equivalentes. Si las paredes de la excavación no presentan una cohesión suficiente se encofrarán para evitar los desprendimientos.

Las zapatas aisladas se hormigonarán de una sola vez.

En zapatas continuas pueden realizarse juntas de hormigonado, en general en puntos alejados de zonas rígidas y muros de esquina, disponiéndolas en puntos situados en los tercios de la distancia entre pilares.

En muros con huecos de paso o perforaciones cuyas dimensiones sean menores que los valores límite establecidos, la zapata corrida será pasante, en caso contrario, se interrumpirá como si se tratara de dos muros independientes. Además las zapatas corridas se prolongarán, si es posible, una dimensión igual a su vuelo, en los extremos libres de los muros.

No se hormigonará cuando el fondo de la excavación esté inundado, helado o presente capas de agua transformadas en hielo. En ese caso, sólo se procederá a la construcción de la zapata cuando se haya producido el deshielo completo, o bien se haya excavado en mayor profundidad hasta retirar la capa de suelo helado.

- Precauciones:

Se adoptarán las disposiciones necesarias para asegurar la protección de las cimentaciones contra los aterramientos, durante y después de la ejecución de aquellas, así como para la evacuación de aguas caso de producirse inundaciones de las excavaciones durante la ejecución de la cimentación evitando así aterramientos, erosión, o puesta en carga imprevista de las obras, que puedan comprometer su estabilidad.

• **Tolerancias admisibles**

- Variación en planta del centro de gravedad de las zapatas aisladas:

2% de la dimensión de la zapata en la dirección considerada, sin exceder de 50 mm.

- Niveles:

- cara superior del hormigón de limpieza: +20 mm; -50 mm;
 - cara superior de la zapata: +20 mm; -50 mm;
 - espesor del hormigón de limpieza: -30 mm.
 - Dimensiones en planta:
 - zapatas encofradas: +40 mm; -20 mm;
 - zapatas hormigonadas contra el terreno:
 - dimensión < 1 m: +80 mm; -20 mm;
 - dimensión > 1 m y < 2.5 m.: +120 mm; -20 mm;
 - dimensión > 2.5 m: +200 mm; -20 mm.
 - Dimensiones de la sección transversal: +5% · 120 mm; -5% · 20 mm.
 - Planeidad:
 - del hormigón de limpieza: ·16 mm;
 - de la cara superior del cimiento: ·16 mm;
 - de caras laterales (para cimientos encofrados): ·16 mm.
- **Condiciones de terminación**

Las superficies acabadas deberán quedar sin imperfecciones, de lo contrario se utilizarán materiales específicos para la reparación de defectos y limpieza de las mismas.

Si el hormigonado se ha efectuado en tiempo frío, será necesario proteger la cimentación para evitar que el hormigón fresco resulte dañado. Se cubrirá la superficie mediante placas de poliestireno expandido bien fijadas o mediante láminas calorifugadas. En casos extremos puede ser necesario utilizar técnicas para la calefacción del hormigón.

Si el hormigonado se ha efectuado en tiempo caluroso, debe iniciarse el curado lo antes posible. En casos extremos puede ser necesario proteger la cimentación del sol y limitar la acción del viento mediante pantallas, o incluso, hormigonar de noche.

Control de ejecución, ensayos y pruebas

- **Control de ejecución**

Unidad y frecuencia de inspección: 2 por cada 1000 m² de planta.

Puntos de observación:

Según el CTE DB SE C, apartado 4.6.4, se efectuarán los siguientes controles durante la ejecución:

 - Comprobación y control de materiales.
 - Replanteo de ejes:
 - Comprobación de cotas entre ejes de zapatas de zanjas.
 - Comprobación de las dimensiones en planta y orientaciones de zapatas.
 - Comprobación de las dimensiones de las vigas de atado y centradoras.
 - Excavación del terreno:
 - Comparación terreno atravesado con estudio geotécnico y previsiones de proyecto.
 - Identificación del terreno del fondo de la excavación: compacidad, agresividad, resistencia, humedad, etc.
 - Comprobación de la cota de fondo.
 - Posición del nivel freático, agresividad del agua freática.
 - Defectos evidentes: cavernas, galerías, etc.
 - Presencia de corrientes subterráneas.
 - Precauciones en excavaciones colindantes a medianeras.
 - Operaciones previas a la ejecución:
 - Eliminación del agua de la excavación (en su caso).
 - Rasanteo del fondo de la excavación.
 - Colocación de encofrados laterales, en su caso.
 - Drenajes permanentes bajo el edificio, en su caso.
 - Hormigón de limpieza. Nivelación.
 - No interferencia entre conducciones de saneamiento y otras. Pasatubos.
 - Colocación de armaduras:
 - Disposición, tipo, número, diámetro y longitud fijados en el proyecto.
 - Recubrimientos exigidos en proyecto.
 - Separación de la armadura inferior del fondo.
 - Suspensión y atado de armaduras superiores en vigas (canto útil).
 - Disposición correcta de las armaduras de espera de pilares u otros elementos y comprobación de su longitud.
 - Dispositivos de anclaje de las armaduras.
 - Impermeabilizaciones previstas.
 - Puesta en obra y compactación del hormigón que asegure las resistencias de proyecto.
 - Curado del hormigón.
 - Juntas.
 - Posibles alteraciones en el estado de zapatas contiguas, sean nuevas o existentes.
 - Comprobación final. Tolerancias. Defectos superficiales.

- **Ensayos y pruebas**

Ante la eventual falta de acreditación de certificado de suministro para la recepción en obra, acta de ensayo de control, o de prueba sobre obra terminada, la Dirección Facultativa podrá adoptar las medidas cautelares que considere precisas hasta ver subsanada tal deficiencia de información.

Ante la constatación de resultados anómalos en el control de calidad o en el de recepción de obra terminada, la Dirección Facultativa adoptará las medidas oportunas para la subsanación de la deficiencia.

Se realizarán los ensayos prescritos para estructuras de hormigón en el capítulo 6 de la EHE08 .

- componentes del hormigón, en su caso:

Cemento: Conformidad de acuerdo con la reglamentación específica vigente. Regirán las prescripciones del RC 08 y de Artículo 26 y 85.1 EHE 08).

Agua: Si no se poseen antecedentes fiables de su utilización, se habrá de verificar análisis de su composición según Artículo 22 EHE08).

Áridos: Regirán las prescripciones de los Artículos 28 y 85.2 EHE08, haciéndose hincapié en las acreditaciones procedentes ante la ausencia de marcado CE.

Aditivos: Sus prescripciones se atenderán al Art. 29 EHE 08. Han de acreditar el cumplimiento de la norma UNE EN 934-2. No se empleará aditivo alguno en obra sin la expresa conformidad de la Dirección Facultativa.

Adiciones: Rigen las prescripciones del Art.º30 EHE 08. Comprobación en recepción de disponer de marcado CE.

Control de recepción del hormigón:

- Ensayos de control del hormigón:

Ensayo de consistencia: (artículos 31.5, 86.5.2 y 86.3.1, EHE08).

Ensayo de durabilidad: ensayo para la determinación de la profundidad de penetración de agua: Atenerse a las prescripciones del Artículo 86.3, 86.4, y Anejo 22.3. EHE08).

Ensayo de resistencia: (previos, característicos o de control, artículo 86, 87 y 88, EHE).

- Control de recepción del acero de armaduras pasivas:

Conformidad según prescripciones de los Artículos 87 , 88 y 89 EHE 08.

El constructor entregará a la Dirección Facultativa , al finalizar la obra, certificado de suministro de las armaduras, según 88.6 EHE 08.

Conservación y mantenimiento

Durante el período de ejecución deberán tomarse las precauciones oportunas para asegurar la conservación en buen estado de la cimentación. Para ello, entre otras cosas, se adoptarán las disposiciones necesarias para asegurar su protección contra los aterramientos y para garantizar la evacuación de aguas, caso de producirse inundaciones, ya que éstas podrían provocar la puesta en carga imprevista de las zapatas. Se impedirá la circulación sobre el hormigón fresco.

No se permitirá la presencia de sobrecargas cercanas a las cimentaciones, si no se han tenido en cuenta en el proyecto.

En todo momento se debe vigilar la presencia de vías de agua, por el posible descarnamiento que puedan ocasionar bajo las cimentaciones, así como la presencia de aguas ácidas, salinas, o de agresividad potencial.

Cuando se prevea alguna modificación que pueda alterar las propiedades del terreno, motivada por construcciones próximas, excavaciones, servicios o instalaciones, será necesario el dictamen de la dirección facultativa, con el fin de adoptar las medidas oportunas.

Asimismo, cuando se aprecie alguna anomalía, asientos excesivos, fisuras o cualquier otro tipo de lesión en el edificio, deberá procederse a la observación de la cimentación y del terreno circundante, de la parte enterrada de los elementos resistentes verticales y de las redes de agua potable y saneamiento, de forma que se pueda conocer la causa del fenómeno, su importancia y peligrosidad. En el caso de ser imputable a la cimentación, la dirección facultativa propondrá los refuerzos o recalces que deban realizarse.

No se harán obras nuevas sobre la cimentación que puedan poner en peligro su seguridad, tales como perforaciones que reduzcan su capacidad resistente; pilares u otro tipo de cargaderos que trasmitan cargas importantes y excavaciones importantes en sus proximidades u otras obras que pongan en peligro su estabilidad.

Las cargas que actúan sobre las zapatas no serán superiores a las especificadas en el proyecto. Para ello los sótanos no deben dedicarse a otro uso que para el que fueran proyectados, ni se almacenarán en ellos materiales que puedan ser dañinos para los hormigones. Cualquier modificación debe ser autorizada por la dirección facultativa e incluida en la documentación de obra.

Prescripciones sobre verificaciones en el edificio terminado

Verificaciones y pruebas de servicio para comprobar las prestaciones finales del edificio

Según CTE DB SE C, apartado 4.6.5, antes de la puesta en servicio del edificio se comprobará que las zapatas se comportan en la forma establecida en el proyecto, que no se aprecia que se estén superando las presiones admisibles y, en aquellos casos en que lo exija el proyecto o la dirección facultativa, si los asientos se ajustan a lo previsto. Se verificará, asimismo, que no se han plantado árboles cuyas raíces puedan originar cambios de humedad en el terreno de cimentación, o creado zonas verdes cuyo drenaje no esté previsto en el proyecto, sobre todo en terrenos expansivos.

Aunque es recomendable que se efectúe un control de asientos para cualquier tipo de construcción, en edificios de tipo C-3 (construcciones entre 11 y 20 plantas) y C-4 (conjuntos monumentales o singulares y edificios de más de 20 plantas) será obligado el establecimiento de un sistema de nivelación para controlar el asiento de las zonas más características de la obra, de forma que el resultado final de las observaciones quede incorporado a la documentación de la obra. Según el CTE DB SE C, apartado 4.6.5, este sistema se establecerá según las condiciones que marca dicho apartado.

2.- Estructuras.

2.1.- ESTRUCTURAS DE HORMIGÓN (ARMADO Y PRETENSADO).

Descripción

Descripción

Como elementos de hormigón pueden considerarse:

- Forjados unidireccionales: constituidos por elementos superficiales planos con nervios, flectando esencialmente en una dirección. Se consideran dos tipos de forjados, los de viguetas o semiviguetas, ejecutadas en obra o pretensadas, y los de losas alveolares ejecutadas en obra o pretensadas.
- Placas o losas sobre apoyos aislados: estructuras constituidas por placas macizas o aligeradas con nervios de hormigón armado en dos direcciones perpendiculares entre sí, que no poseen, en general, vigas para transmitir las cargas a los apoyos y descansan directamente sobre soportes con o sin capitel.
- Muros de sótanos y muros de carga.
- Pantallas: sistemas estructurales en ménsula empotrados en el terreno, de hormigón armado, de pequeño espesor, gran canto y muy elevada altura, especialmente aptas para resistir acciones horizontales.
- Núcleo: un conjunto de pantallas enlazadas entre sí para formar una pieza de sección cerrada o eventualmente abierta por huecos de paso, que presenta una mayor eficacia que las pantallas para resistir esfuerzos horizontales.
- Estructuras porticadas: formadas por soportes y vigas. Las vigas son elementos estructurales, planos o de canto, de directriz recta y sección rectangular que salvan una determinada luz, soportando cargas de flexión. Los soportes son elementos de directriz recta y sección rectangular, cuadrada, poligonal o circular, de hormigón armado, pertenecientes a la estructura del edificio, que transmiten las cargas al cimiento.

Criterios de medición y valoración de unidades

- Metro cuadrado de forjado unidireccional (hormigón armado): hormigón de resistencia o dosificación especificados, con una cuantía media del tipo de acero especificada, con semiviguetas armadas o nervios in situ, del canto e intereje especificados, con bovedillas del material especificado, incluso encofrado, vibrado, curado y desencofrado, según Instrucción EHE.
- Metro cuadrado de losa o forjado reticular: hormigón de resistencia o dosificación especificados, con una cuantía media del tipo de acero especificada, del canto e intereje especificados, con bovedillas del material especificado, incluso encofrado, vibrado, curado y desencofrado, según Instrucción EHE.
- Metro cuadrado de forjado unidireccional con vigueta, semiviguetas o losa pretensada, totalmente terminado, incluyendo las piezas de entrevigado para forjados con viguetas o semiviguetas pretensadas, hormigón vertido en obra y armadura colocada en obra, incluso vibrado, curado, encofrado y desencofrado, según Instrucción EFHE.
- Metro cuadrado de núcleos y pantallas de hormigón armado: completamente terminado, de espesor y altura especificadas, de hormigón de resistencia o dosificación especificados, de la cuantía del tipo de acero especificada, incluyendo encofrado a una o dos caras del tipo especificado, elaboración, desencofrado y curado, según Instrucción EHE.

- Metro lineal de soporte de hormigón armado: completamente terminado, de sección y altura especificadas, de hormigón de resistencia o dosificación especificados, de la cuantía del tipo de acero especificada, incluyendo encofrado, elaboración, desencofrado y curado, según Instrucción EHE.
- Metro cúbico de hormigón armado para pilares, vigas y zunchos: hormigón de resistencia o dosificación especificados, con una cuantía media del tipo de acero especificada, en soportes de sección y altura determinadas y en vigas o zunchos de la sección determinada incluso recortes, separadores, alambre de atado, puesta en obra, vibrado y curado del hormigón según Instrucción EHE, incluyendo encofrado y desencofrado

Prescripciones sobre los productos

Características y recepción de los productos que se incorporan a las unidades de obra

- Hormigón para armar:
Se tipificará de acuerdo con el artículo 39.2 de la Instrucción EHE08.
- Armaduras pasivas:
Se atenderán a las prescripciones de la documentación del presente proyecto y a la observancia de los Art. 33 y 87 de la EHE 08.
- Forjados:
Los elementos resistentes de forjados definidos en el presente proyecto se sujetan a las prescripciones del Art.59.2 y Anejo 12 de la Instrucción EHE08.
- Piezas prefabricadas para entrevigado:
Las piezas de entrevigado se ajustarán a las prescripciones de la documentación del presente proyecto y a las prescripciones del Art.59.2 y Anejo 12 de la Instrucción EHE08.

Recepción de los productos

La recepción de los productos, equipos y sistemas se realizará conforme se desarrolla en la Parte II, Condiciones de recepción de productos. Este control comprende el control de la documentación de los suministros (incluida la correspondiente al mercado CE, cuando sea pertinente), el control mediante distintivos de calidad o evaluaciones técnicas de idoneidad y el control mediante ensayos.

- Hormigón fabricado en central de obra u hormigón preparado:
 - Control documental:
En la recepción se controlará que cada carga de hormigón vaya acompañada de una hoja de suministro, firmada por persona física, a disposición de la dirección facultativa, y en la que figuren, los datos siguientes:
Nombre de la central de fabricación de hormigón.
Número de serie de la hoja de suministro.
Fecha de entrega.
Nombre del peticionario y del responsable de la recepción.
Especificación del hormigón:
En el caso de que el hormigón se designe por propiedades: Designación de acuerdo con el artículo 39.2.
Contenido de cemento en kilogramos por metro cúbico de hormigón, con una tolerancia de ± 15 kg.
Relación agua/cemento del hormigón, con una tolerancia de $\pm 0,02$.
En el caso de que el hormigón se designe por dosificación:
Contenido de cemento por metro cúbico de hormigón.
Relación agua/cemento del hormigón, con una tolerancia de $\pm 0,02$.
Tipo de ambiente de acuerdo con la tabla 8.2.2.
Tipo, clase, y marca del cemento.
Consistencia.
Tamaño máximo del árido.
Tipo de aditivo, según UNE-EN 934-2:98, si lo hubiere, y en caso contrario, indicación expresa de que no contiene.
Procedencia y cantidad de adición (cenizas volantes o humo de sílice, artículo 29.2) si la hubiere, y en caso contrario, indicación expresa de que no contiene.
Designación específica del lugar del suministro (nombre y lugar).
Cantidad del hormigón que compone la carga, expresada en metros cúbicos de hormigón fresco.
Identificación del camión hormigonera (o equipo de transporte) y de la persona que proceda a la descarga.
Hora límite de uso para el hormigón. Según Anejo 21 2.4 EHE

La dirección facultativa podrá eximir de la realización del ensayo de penetración de agua cuando, además, el suministrador presente una documentación que permita el control documental sobre los siguientes puntos:

- Estar en posesión de distintivo de calidad.
- Composición de las dosificaciones de hormigón que se va a emplear.

- Identificación de las materias primas.
- Copia del informe con los resultados del ensayo de determinación de profundidad de penetración de agua bajo presión realizados por laboratorio oficial o acreditado, como máximo con 6 meses de antelación.
- Materias primas y dosificaciones empleadas en la fabricación de las probetas utilizadas en los anteriores ensayos, que deberán coincidir con las declaradas por el suministrador para el hormigón empleado en obra.

- Ensayos de control del hormigón: Según Art. 86 EHE.

El control de la calidad del hormigón comprenderá el de su resistencia, consistencia y durabilidad:

Control de la consistencia. Se realizará siempre que se fabriquen probetas para controlar la resistencia, en control reducido o cuando lo ordene la dirección facultativa.

Control de la durabilidad. Se realizará el control documental, a través de las hojas de suministro, de la relación a/c y del contenido de cemento. Si las clases de exposición son III o IV o cuando el ambiente presente cualquier clase de exposición específica, se realizará el control de la penetración de agua. Se realizará siempre que se fabriquen probetas para controlar la resistencia, en control reducido o cuando lo ordene la dirección facultativa.

Control de la resistencia.

Con independencia de los ensayos previos y característicos (preceptivos si no se dispone de experiencia previa en materiales, dosificación y proceso de ejecución previstos), y de los ensayos de información complementaria, la Instrucción EHE establece el control de la consistencia y resistencia a lo largo de la ejecución mediante los ensayos de control indicados atendiendo a las prescripciones del artículo 86. EHE 08 y recogidos en el plan de control de calidad, atendiendo a las condiciones de aceptación o rechazo y consiguientes decisiones derivadas del control de resistencia como del control de durabilidad prescritas en los documentos citados.

Ensayos de control de resistencia:

Tienen por objeto comprobar que la resistencia característica del hormigón de la obra es igual o superior a la de proyecto. El control podrá realizarse según las siguientes modalidades:

Control a nivel reducido (artículo 88.2).

Control al 100 por 100, cuando se conozca la resistencia de todas las amasadas (artículo 88.3).

Control estadístico del hormigón cuando sólo se conozca la resistencia de una fracción de las amasadas que se colocan (artículo 88.4 de la Instrucción EHE). Este tipo de control es de aplicación general a obras de hormigón estructural. Para la realización del control se divide la obra en lotes con unos tamaños máximos en función del tipo de elemento estructural de que se trate. Se determina la resistencia de N amasadas por lote y se obtiene la resistencia característica estimada. Los criterios de aceptación o rechazo del lote se establecen en el artículo 88.5.

Finalizado el suministro de hormigón en obra, el constructor facilitará a la Dirección Facultativa certificado de los hormigones suministrados, firmado por persona física con representación suficiente.

- Acero en armaduras pasivas (ver Parte II, Relación de productos con marcado CE, 1.1.4):

- Control documental. Según Art.87 EHE.

Aceros certificados (con distintivo reconocido o CC-EHE según artículo 1):

Cada partida de acero irá acompañada de:

Acreditación de que está en posesión del mismo.

Certificado específico de adherencia, en el caso de barras y alambres corrugados;

Certificado de garantía del fabricante, firmado por persona física, en el que se indiquen los valores límites de las diferentes características expresadas en los artículos 31.2 (barras corrugadas), 31.3 (mallas electrosoldadas) y 31.4 (armaduras básicas electrosoldadas en celosía) que justifiquen que el acero cumple las exigencias contenidas en la Instrucción EHE.

Aceros no certificados (sin distintivo reconocido o CC-EHE según artículo 1):

Cada partida de acero irá acompañada de:

Resultados de los ensayos correspondientes a la composición química, características mecánicas y geométricas, efectuados por un organismo de los citados en el artículo 1º de la Instrucción EHE;

Certificado específico de adherencia, en el caso de barras y alambres corrugados.

CC-EHE, que justifiquen que el acero cumple las exigencias establecidas en los artículos 31.2, 31.3 y 31.4, según el caso.

- Ensayos de control. Según Art.88 EHE.

El control de las armaduras pasivas se sujetará a las prescripciones del Art.88 EHE08 y a lo prescrito en el plan de control de calidad.

Al final de la obra, el constructor facilitará a la Dirección Facultativa certificado acreditativo de la conformidad de las armaduras suministradas con la Instrucción EHE 08, firmado por persona física

y preparado por el suministrador.

Control a nivel reducido, sólo para aceros certificados.

Se comprobará sobre cada diámetro: que la sección equivalente cumple lo especificado en el artículo 31.1, realizándose dos verificaciones en cada partida; no formación de grietas o fisuras en las zonas de doblado y ganchos de anclaje, mediante inspección en obra.

Las condiciones de aceptación o rechazo se establecen en el artículo 90.5.

Control a nivel normal:

Las armaduras se dividirán en lotes que correspondan a un mismo suministrador, designación y serie. Se definen las siguientes series:

Serie fina: diámetros inferiores o iguales 10 mm.

Serie media: diámetros de 12 a 25 mm.

Serie gruesa: diámetros superiores a 25 mm.

El tamaño máximo del lote será de 40 t para acero certificado y de 20 t para acero no certificado.

Se comprobará sobre una probeta de cada diámetro, tipo de acero y suministrador en dos ocasiones:

Límite elástico, carga de rotura y alargamiento en rotura.

Por cada lote, en dos probetas:

se comprobará que la sección equivalente cumple lo especificado en el artículo 31.1, se comprobarán las características geométricas de los resaltos, según el artículo 31.2, se realizará el ensayo de doblado-desdoblado indicado en el artículo 31.2 y 31.3.

En el caso de existir empalmes por soldadura se comprobará la soldabilidad (artículo 90.4).

Las condiciones de aceptación o rechazo se establecen en el artículo 90.5.

- Elementos resistentes de los forjados:

El control de elementos prefabricados de hormigón en masa, armado o pretensado que se emplee con función estructural, quedará sujeto a las prescripciones del Art.91 EHE 08 y a lo prescrito en el Plan de Control

Al final de la obra, el constructor facilitará a la Dirección Facultativa certificado acreditativo de la conformidad de las armaduras suministradas con la Instrucción EHE 08, firmado por persona física y preparado por el suministrador.

- Viguetas prefabricadas de hormigón, u hormigón y arcilla cocida.
- Losas alveolares pretensadas (ver Parte II, Relación de productos con marcado CE, 1.2.1).

Según la Instrucción EFHE, para elementos resistentes se comprobará que:

las viguetas o losas alveolares pretensadas llevan marcas que permitan la identificación del fabricante, tipo de elemento, fecha de fabricación y longitud del elemento, y que dichas marcas coinciden con los datos que deben figurar en la hoja de suministro;

las características geométricas y de armado del elemento resistente cumplen las condiciones reflejadas en la Autorización de Uso y coinciden con las establecidas en los planos de los forjados del proyecto de ejecución del edificio;

los recubrimientos mínimos de los elementos resistentes cumplen las condiciones señaladas en el apartado 34.3 de, con respecto al que consta en las autorizaciones de uso;

certificado al que se hace referencia en el punto e) del apartado 3.2;

en su caso, conforme a lo establecido en los apartados 14.2.1 y 14.3, certificados de garantía a los que se hace referencia en los Anejos 5 y 6.

- Piezas prefabricadas para entrevigado:

El control de elementos prefabricados de hormigón en masa, armado o pretensado que se emplee con función estructural, quedará sujeto a las prescripciones del Art.91 EHE 08 y a lo prescrito en el Plan de Control

En cuanto al control y aceptación de este tipo de piezas, se cumplirá que toda pieza de entrevigado sea capaz de soportar una carga característica de 1 kN, repartida uniformemente en una placa de 200 x 75 x 25 mm, situada en la zona más desfavorable de la pieza.

En piezas de entrevigado cerámicas, el valor medio de la expansión por humedad, determinado según UNE 67036:99, no será mayor que 0,55 mm/m, y no debe superarse en ninguna de las mediciones individuales el valor de 0,65 mm/m. Las piezas de entrevigado que superen el valor límite de expansión total podrán utilizarse, no obstante, siempre que el valor medio de la expansión potencial, según la UNE 67036:99, determinado previamente a su puesta en obra, no sea mayor que 0,55 mm/m.

En cada suministro que llegue a la obra de piezas de entrevigado se realizarán las comprobaciones siguientes:

que las piezas están legalmente fabricadas y comercializadas;

que el sistema dispone de Autorización de uso en vigor, justificada documentalmente por el fabricante, de acuerdo con la Instrucción EFHE, y que las condiciones allí reflejadas coinciden con las características geométricas de la pieza de entrevigado. Esta comprobación no será necesaria en el caso de productos que posean un distintivo de calidad reconocido oficialmente.

Almacenamiento y manipulación (criterios de uso, conservación y mantenimiento)

- **Cemento:**
Si el suministro se realiza en sacos, el almacenamiento será en lugares ventilados y no húmedos; si el suministro se realiza a granel, el almacenamiento se llevará a cabo en silos o recipientes que lo aislen de la humedad.
Aún en el caso de que las condiciones de conservación sean buenas, el almacenamiento del cemento no debe ser muy prolongado, ya que puede meteorizarse. El almacenamiento máximo aconsejable es de tres meses, dos meses y un mes, respectivamente, para las clases resistentes 32,5, 42,5 y 52,5. Si el período de almacenamiento es superior, se comprobará que las características del cemento continúan siendo adecuadas.
- **Áridos:**
Los áridos deberán almacenarse de tal forma que queden protegidos de una posible contaminación por el ambiente, y especialmente, por el terreno, no debiendo mezclarse de forma incontrolada las distintas fracciones granulométricas.
Deberán también adoptarse las precauciones necesarias para eliminar en lo posible la segregación de los áridos, tanto durante el almacenamiento como durante el transporte.
- **Aditivos:**
Los aditivos se transportarán y almacenarán de manera que se evite su contaminación y que sus propiedades no se vean afectadas por factores físicos o químicos (heladas, altas temperaturas, etc.).
Para las cenizas volantes o el humo de sílice suministrados a granel se emplearán equipos similares a los utilizados para el cemento, debiéndose almacenar en recipientes y silos impermeables que los protejan de la humedad y de la contaminación, los cuales estarán perfectamente identificados para evitar posibles errores de dosificación.
- **Armaduras pasivas:**
Tanto durante el transporte como durante el almacenamiento, las armaduras pasivas se protegerán de la lluvia, la humedad del suelo y de posibles agentes agresivos. Hasta el momento de su empleo se conservarán en obra, cuidadosamente clasificadas según sus tipos, calidades, diámetros y procedencias.
- **Armaduras activas:**
Las armaduras de pretensado se transportarán debidamente protegidas contra la humedad, deterioro contaminación, grasas, etc.
Para eliminar los riesgos de oxidación o corrosión, el almacenamiento se realizará en locales ventilados y al abrigo de la humedad del suelo y paredes. En el almacén se adoptarán las precauciones precisas para evitar que pueda ensuciarse el material o producirse cualquier deterioro de los aceros debido a ataque químico, operaciones de soldadura realizadas en las proximidades, etc.
Antes de almacenar las armaduras se comprobará que están limpias, sin manchas de grasa, aceite, pintura, polvo, tierra o cualquier otra materia perjudicial para su buena conservación y posterior adherencia.
Las armaduras deben almacenarse cuidadosamente clasificadas según sus tipos, clases y los lotes de que procedan.
- **Viguetas prefabricadas y losas alveolares pretensadas:**
Tanto la manipulación, a mano o con medios mecánicos como el izado y acopio de las viguetas y losas alveolares pretensadas en obra se realizará siguiendo las instrucciones indicadas por cada fabricante, almacenándose en su posición normal de trabajo, sobre apoyos que eviten el contacto con el terreno o con cualquier producto que las pueda deteriorar. Si alguna resultase dañada afectando a su capacidad portante deberá desecharse.
Las viguetas y losas alveolares pretensadas se apilarán limpias sobre durmientes, que coincidirán en la misma vertical, con vuelos, en su caso, no mayores que 0,50 m, ni alturas de pilas superiores a 1,50 m, salvo que el fabricante indique otro valor.

Prescripción en cuanto a la ejecución por unidades de obra**Características técnicas de cada unidad de obra**

- **Compatibilidad entre los productos, elementos y sistemas constructivos**

No se empleará aluminio en moldes que vayan a estar en contacto con el hormigón.

En los hormigones armados o pretensados no podrán utilizarse como aditivos el cloruro cálcico ni en general productos en cuya composición intervengan cloruros, sulfuros, sulfitos u otros componentes químicos que puedan ocasionar o favorecer la corrosión de las armaduras.

En el caso de estructuras pretensadas, se prohíbe el uso de cualquier sustancia que catalice la absorción del hidrógeno por el acero.

Para prevenir el fenómeno electroquímico de la corrosión galvánica entre metales con diferente potencial, se adoptarán las siguientes medidas:

- Evitar el contacto entre dos metales de distinta actividad. En caso de no poder evitar el contacto, se deberá seleccionar metales próximos en la serie galvánica.

- Aislar eléctricamente los metales con diferente potencial.
- Evitar el acceso de agua y oxígeno a la zona de unión de los dos metales.

Proceso de ejecución

- **Ejecución**

Condiciones generales:

Se tomarán las precauciones necesarias, en función de la agresividad ambiental a la que se encuentre sometido cada elemento, para evitar su degradación pudiendo alcanzar la duración de la vida útil acordada, según lo indicado en proyecto.

Se cumplirán las prescripciones constructivas indicadas en la Norma de Construcción Sismorresistente NCSE-02 que sean de aplicación, según lo indicado en proyecto, para cada uno de los elementos:

- Vigas de hormigón armado: disposiciones del armado superior, armado inferior, estribos, etc.
- Soportes de hormigón armado: armado longitudinal, cercos, armaduras de espera en nudos de arranque, armado de nudos intermedios y nudos superiores, etc.
- Forjados: disposiciones del armado superior, armado en nudos, armadura de reparto, etc.
- Pantallas de rigidización: disposiciones de la armadura base, cercos en la parte baja de los bordes, etc.
- Elementos prefabricados: tratamiento de los nudos.

Replanteo:

Se comprobará el replanteo de soportes, con sus ejes marcados indicándose los que reducen a ejes, los que mantienen una cara o varias caras fijas entre diferentes plantas.

Ejecución de la ferralla:

La distancia libre, horizontal y vertical, entre dos barras aisladas consecutivas, salvo el caso de grupos de barras, será igual o superior al mayor de los tres valores siguientes: 2 cm, el diámetro de la mayor ó 1,25 veces el tamaño máximo del árido.

Corte: se llevará a cabo de acuerdo con las normas de buena práctica constructiva, utilizando cizallas, sierras, discos o máquinas de oxicorte y quedando prohibido el empleo del arco eléctrico.

Doblado: las barras corrugadas se doblarán en frío.

En el caso de mallas electrosoldadas rigen las mismas limitaciones anteriores siempre que el doblado se efectúe a una distancia igual a 4 diámetros contados a partir del nudo, o soldadura, más próximo. En caso contrario el diámetro mínimo de doblado no podrá ser inferior a 20 veces el diámetro de la armadura. No se admitirá el enderezamiento de codos, incluidos los de suministro, salvo cuando esta operación pueda realizarse sin daño, inmediato o futuro, para la barra correspondiente.

Colocación de las armaduras: las jaulas o ferralla serán lo suficientemente rígidas y robustas para asegurar la inmovilidad de las barras durante su transporte y montaje y el hormigonado de la pieza, de manera que no varíe su posición especificada en proyecto y permitan al hormigón envolverlas sin dejar coqueas.

Separadores: los calzos y apoyos provisionales en los encofrados y moldes deberán ser de hormigón, mortero o plástico o de otro material apropiado, quedando prohibidos los de madera y, si el hormigón ha de quedar visto, los metálicos. Se comprobarán en obra los espesores de recubrimiento indicados en proyecto. Los recubrimientos deberán garantizarse mediante la disposición de los correspondientes elementos separadores colocados en obra.

Empalmes: en los empalmes por solapo, la separación entre las barras será de 4 diámetros como máximo. En las armaduras en tracción esta separación no será inferior a los valores indicados para la distancia libre entre barras aisladas.

Las soldaduras a tope de barras de distinto diámetro podrán realizarse siempre que la diferencia entre diámetros sea inferior a 3 mm.

Se prohíbe el enderezamiento en obra de las armaduras activas.

Antes de autorizar el hormigonado, y una vez colocadas y, en su caso, tesas las armaduras, se comprobará si su posición, así como la de las vainas, anclajes y demás elementos, concuerdan con la indicada en los planos, y si las sujeciones son las adecuadas para garantizar su invariabilidad durante el hormigonado y vibrado. Si fuera preciso, se efectuarán las oportunas rectificaciones.

Fabricación y transporte a obra del hormigón:

Criterios generales: las materias primas se amasarán de forma que se consiga una mezcla íntima y uniforme, estando todo el árido recubierto de pasta de cemento. La dosificación del cemento, de los áridos y en su caso, de las adiciones, se realizará en peso. No se mezclarán masas frescas de hormigones fabricados con cementos no compatibles debiendo limpiarse las hormigoneras antes de comenzar la fabricación de una masa con un nuevo tipo de cemento no compatible con el de la masa anterior. El amasado se realizará con un período de batido, a la velocidad de régimen, no inferior a noventa segundos.

Transporte del hormigón preparado: el transporte mediante amasadora móvil se efectuará siempre a velocidad de agitación y no de régimen. El tiempo transcurrido entre la adición de agua de

amasado y la colocación del hormigón no debe ser mayor a una hora y media. En tiempo caluroso, el tiempo límite debe ser inferior salvo que se hayan adoptado medidas especiales para aumentar el tiempo de fraguado.

Apuntalado:

Se dispondrán durmientes de reparto para el apoyo de los puntales. Si los durmientes de reparto descansan directamente sobre el terreno, habrá que cerciorarse de que no puedan asentar en él. Los tableros llevarán marcada la altura a hormigonar. Las juntas de los tableros serán estancas, en función de la consistencia del hormigón y forma de compactación. Se unirá el encofrado al apuntalamiento, impidiendo todo movimiento lateral o incluso hacia arriba (levantamiento), durante el hormigonado. Se fijarán las cuñas y, en su caso, se tensarán los tirantes. Los puntales se arriostrarán en las dos direcciones, para que el apuntalado sea capaz de resistir los esfuerzos horizontales que puedan producirse durante la ejecución de los forjados. En los forjados de viguetas armadas se colocarán los apuntalados nivelados con los apoyos y sobre ellos se colocarán las viguetas. En los forjados de viguetas pretensadas se colocarán las viguetas ajustando a continuación los apuntalados. Los puntales deberán poder transmitir la fuerza que reciban y, finalmente, permitir el desapuntalado con facilidad.

Cimbras, encofrados y moldes:

Serán lo suficientemente estancos para impedir una pérdida apreciable de pasta entre las juntas, indicándose claramente sobre el encofrado la altura a hormigonar y los elementos singulares. Los encofrados pueden ser de madera, cartón, plástico o metálicos, evitándose el metálico en tiempos fríos y los de color negro en tiempo soleado. Se colocarán dando la forma requerida al soporte y cuidando la estanquidad de la junta. Los de madera se humedecerán ligeramente, para no deformarlos, antes de verter el hormigón.

Los productos desencofrantes o desmoldeantes aprobados se aplicarán en capas continuas y uniformes sobre la superficie interna del encofrado o molde, colocándose el hormigón durante el tiempo en que estos productos sean efectivos. Los encofrados y moldes de madera se humedecerán para evitar que absorban el agua contenida en el hormigón. Por otra parte, las piezas de madera se dispondrán de manera que se permita su libre entumecimiento, sin peligro de que se originen esfuerzos o deformaciones anormales.

En la colocación de las placas metálicas de encofrado y posterior vertido de hormigón, se evitará la disgregación del mismo, picándose o vibrándose sobre las paredes del encofrado. Tendrán fácil desencofrado, no utilizándose gasoil, grasas o similares. El encofrado (los fondos y laterales) estará limpio en el momento de hormigonar, quedando el interior pintado con desencofrante antes del montaje, sin que se produzcan goteos, de manera que el desencofrante no impedirá la ulterior aplicación de revestimiento ni la posible ejecución de juntas de hormigonado, especialmente cuando sean elementos que posteriormente se hayan de unir para trabajar solidariamente. La sección del elemento no quedará disminuida en ningún punto por la introducción de elementos del encofrado ni de otros. No se transmitirán al encofrado vibraciones de motores. El desencofrado se realizará sin golpes y sin sacudidas.

Colocación de las viguetas y piezas de entrevigados:

Se izarán las viguetas desde el lugar de almacenamiento hasta su lugar de ubicación, cogidas de dos o más puntos, siguiendo las instrucciones indicadas por cada fabricante para la manipulación, a mano o con grúa. Se colocarán las viguetas en obra apoyadas sobre muros y/o encofrado, colocándose posteriormente las piezas de entrevigado, paralelas, desde la planta inferior, utilizándose bovedillas ciegas y apeándose, si así se especifica en proyecto, procediéndose a continuación al vertido y compactación del hormigón. Si alguna resultara dañada afectando a su capacidad portante será desechada. En los forjados reticulares, se colocarán los casetones en los recuadros formados entre los ejes del replanteo. En los forjados no reticulares, la vigueta quedará empotrada en la viga, antes de hormigonar. Finalizada esta fase, se ajustarán los puntales y se procederá a la colocación de las bovedillas, las cuales no invadirán las zonas de macizado o del cuerpo de vigas o soportes. Se dispondrán los pasatubos y se encofrarán los huecos para instalaciones. En los voladizos se realizarán los oportunos resaltes, molduras y goterones, que se detallen en el proyecto; así mismo se dejarán los huecos precisos para chimeneas, conductos de ventilación, pasos de canalizaciones, etc. Se encofrarán las partes macizas junto a los apoyos.

Colocación de las armaduras:

Se colocarán las armaduras sobre el encofrado, con sus correspondientes separadores. La armadura de negativos se colocará preferentemente bajo la armadura de reparto. Podrá colocarse por encima de ella siempre que ambas cumplan las condiciones requeridas para los recubrimientos y esté debidamente asegurado el anclaje de la armadura de negativos sin contar con la armadura de reparto. En los forjados de losas alveolares pretensadas, las armaduras de continuidad y las de la losa superior hormigonada en obra, se mantendrán en su posición mediante los separadores necesarios. En muros y pantallas se anclarán las armaduras sobre las esperas, tanto longitudinal como transversalmente, encofrándose tanto el trasdós como el intradós, aplomados y separadas sus armaduras. Se utilizarán calzos separadores y elementos de suspensión de las armaduras para obtener el recubrimiento adecuado y posición correcta de negativos en vigas.

Colocación y aplomado de la armadura del soporte; en caso de reducir su sección se grifará la parte correspondiente a la espera de la armadura, solapándose la siguiente y atándose ambas. Los cercos se sujetarán a las barras principales mediante simple atado u otro procedimiento idóneo, prohibiéndose expresamente la fijación mediante puntos de soldadura una vez situada la ferralla en los moldes o encofrados. Encofrada la viga, previo al hormigonado, se colocarán las armaduras longitudinales principales de tracción y compresión, y las transversales o cercos según la separación entre sí obtenida.

Puesta en obra del hormigón:

No se colocarán en obra masas que acusen un principio de fraguado. Antes de hormigonar se comprobará que no existen elementos extraños, como barro, trozos de madera, etc. y se regará abundantemente, en especial si se utilizan piezas de entrevigado de arcilla cocida. No se colocarán en obra tongadas de hormigón cuyo espesor sea superior al que permita una compactación completa de la masa. En general, se controlará que el hormigonado del elemento, se realice en una jornada. Se adoptarán las medias necesarias para que, durante el vertido y colocación de las masas de hormigón, no se produzca disgregación de la mezcla, evitándose los movimientos bruscos de la masa, o el impacto contra los encofrados verticales y las armaduras. Queda prohibido el vertido en caída libre para alturas superiores a un metro. En el caso de vigas planas el hormigonado se realizará tras la colocación de las armaduras de negativos, siendo necesario el montaje del forjado. En el caso de vigas de canto con forjados apoyados o empotrados, el hormigonado de la viga será anterior a la colocación del forjado, en el caso de forjados apoyados y tras la colocación del forjado, en el caso de forjados semiempotrados. En el momento del hormigonado, las superficies de las piezas prefabricadas que van a quedar en contacto con el hormigón vertido en obra deben estar exentas de polvo y convenientemente humedecidas para garantizar la adherencia entre los dos hormigones.

El hormigonado de los nervios o juntas y la losa superior se realizará simultáneamente, compactando con medios adecuados a la consistencia del hormigón. En los forjados de losas alveolares pretensadas se asegurará que la junta quede totalmente rellena. En el caso de losas alveolares pretensadas, la compactación del hormigón de relleno de las juntas se realizará con un vibrador que pueda penetrar en el ancho de las juntas. Las juntas de hormigonado perpendiculares a las viguetas deberán disponerse a una distancia de apoyo no menor que 1/5 de la luz, más allá de la sección en que acaban las armaduras para momentos negativos. Las juntas de hormigonado paralelas a las mismas es aconsejable situarlas sobre el eje de las bovedillas y nunca sobre los nervios.

En losas/ forjados reticulares el hormigonado de los nervios y de la losa superior se realizará simultáneamente. Se hormigonará la zona maciza alrededor de los pilares. La placa apoyará sobre los pilares (ábaco).

Compactación del hormigón:

Se realizará mediante los procedimientos adecuados a la consistencia de la mezcla, debiendo prolongarse hasta que refluya la pasta a la superficie. La compactación del hormigón se hará con vibrador, controlando la duración, distancia, profundidad y forma del vibrado. No se rastrillará en forjados. Como criterio general el hormigonado en obra se compactará por picado con barra (los hormigones de consistencia blanda o fluida, se picarán hasta la capa inferior ya compactada), vibrado enérgico, (los hormigones secos se compactarán, en tongadas no superiores a 20 cm) y vibrado normal en los hormigones plásticos o blandos.

Juntas de hormigonado:

Deberán, en general, estar previstas en el proyecto, se situarán en dirección lo más normal posible a la de las tensiones de compresión, y allí donde su efecto sea menos perjudicial. Se les dará la forma apropiada que asegure una unión lo más íntima posible entre el antiguo y el nuevo hormigón. Cuando haya necesidad de disponer juntas de hormigonado no previstas en el proyecto se dispondrán en los lugares que apruebe la dirección facultativa, y preferentemente sobre los puntales de la cimbra. Se evitarán juntas horizontales. No se reanudaré el hormigonado de las mismas sin que hayan sido previamente examinadas y aprobadas, si procede. Antes de reanudar el hormigonado se limpiará la junta de toda suciedad o árido suelto y se retirará la capa superficial de mortero utilizando para ello chorro de arena o cepillo de alambre. Se prohíbe a tal fin el uso de productos corrosivos. Para asegurar una buena adherencia entre el hormigón nuevo y el antiguo se eliminará toda lechada existente en el hormigón endurecido, y en el caso de que esté seco, se humedecerá antes de proceder al vertido del nuevo hormigón.

La forma de la junta será la adecuada para permitir el paso de hormigón de relleno, con el fin de crear un núcleo capaz de transmitir el esfuerzo cortante entre losas colaterales y para, en el caso de situar en ella armaduras, facilitar su colocación y asegurar una buena adherencia. La sección transversal de las juntas deberá cumplir con los requisitos siguientes: el ancho de la junta en la parte superior de la misma no será menor que 30 mm; el ancho de la junta en la parte inferior de la misma no será menor que 5 mm, ni al diámetro nominal máximo de árido.

Hormigonado en temperaturas extremas:

La temperatura de la masa del hormigón en el momento de verterla en el molde o encofrado, no

será inferior a 5 °C. No se autorizará el hormigonado directo sobre superficies de hormigón que hayan sufrido los efectos de las heladas, sin haber retirado previamente las partes dañadas por el hielo. Se prohíbe verter el hormigón sobre elementos cuya temperatura sea inferior a 0 °C. En general se suspenderá el hormigonado cuando llueva con intensidad, nieve, exista viento excesivo, una temperatura ambiente superior a 40 °C. o se prevea que dentro de las 48 h siguientes, pueda descender la temperatura ambiente por debajo de los 0 °C. El empleo de aditivos anticongelantes requerirá una autorización expresa. Cuando el hormigonado se efectúe en tiempo caluroso, se adoptarán las medidas oportunas para evitar la evaporación del agua de amasado. Para ello, los materiales y encofrados deberán estar protegidos del soleamiento y una vez vertido se protegerá la mezcla del sol y del viento, para evitar que se deseque.

Curado del hormigón:

Se deberán tomar las medidas oportunas para asegurar el mantenimiento de la humedad del hormigón durante el fraguado y primer período de endurecimiento, mediante un adecuado curado. Si el curado se realiza mediante riego directo, éste se hará sin que produzca deslavado de la superficie y utilizando agua sancionada como aceptable por la práctica. Queda prohibido el empleo de agua de mar.

Descimbrado, desencofrado y desmoldeo:

Las operaciones de descimbrado, desencofrado y desmoldeo no se realizarán hasta que el hormigón haya alcanzado la resistencia necesaria. Los plazos de desapuntado serán los prescritos en el artículo 75 de la Instrucción EHE. El orden de retirada de los puntales será desde el centro del vano hacia los extremos y en el caso de voladizos del vuelo hacia el arranque. No se entresacarán ni retirarán puntales sin la autorización previa de la dirección facultativa. No se desapuntará de forma súbita y se adoptarán precauciones para impedir el impacto de las sopandas y puntales sobre el forjado. Se desencofrará transcurrido el tiempo definido en el proyecto y se retirarán los apeos según se haya previsto. El desmontaje de los moldes se realizará manualmente, tras el desencofrado y limpieza de la zona a desmontar. Se cuidará de no romper los cantos inferiores de los nervios de hormigón, al apalancar con la herramienta de desmoldeo. Terminado el desmontaje se procederá a la limpieza de los moldes y su almacenado.

- **Tolerancias admisibles**

Se comprobará que las dimensiones de los elementos ejecutados presentan unas desviaciones admisibles para el funcionamiento adecuado de la construcción. El autor del proyecto podrá adoptar el sistema de tolerancias de la Instrucción EHE, Anejo 10, completado o modificado según estime oportuno.

- **Condiciones de terminación**

Las superficies vistas, una vez desencofradas o desmoldeadas, no presentarán coqueras o irregularidades que perjudiquen al comportamiento de la obra o a su aspecto exterior.

Para los acabados especiales se especificarán los requisitos directamente o bien mediante patrones de superficie.

Para el recubrimiento o relleno de las cabezas de anclaje, orificios, entalladuras, cajetines, etc., que deba efectuarse una vez terminadas las piezas, en general se utilizarán morteros fabricados con masas análogas a las empleadas en el hormigonado de dichas piezas, pero retirando de ellas los áridos de tamaño superior a 4 mm.

El forjado acabado presentará una superficie uniforme, sin irregularidades, con las formas y texturas de acabado en función de la superficie encofrante. Si ha de quedar la losa vista tendrá además una coloración uniforme, sin goteos, manchas o elementos adheridos.

Control de ejecución, ensayos y pruebas

- **Control de ejecución**

Se seguirán las prescripciones del capítulo XVI de la Instrucción EHE (artículo 95). Considerando los tres niveles siguientes para la realización del control de la ejecución: control de ejecución a nivel reducido, a nivel normal y a nivel intenso, según lo exprese el proyecto de ejecución.

Las comprobaciones generales que deben efectuarse para todo tipo de obras durante la ejecución son:

- Comprobaciones de replanteo y geométricas:

- Cotas, niveles y geometría.

- Tolerancias admisibles.

- Espesor mínimo de la losa superior hormigonada en obra, excepto en los forjados con losas alveolares pretensadas en las que pueden no disponerse ésta, será de: 40 mm sobre viguetas; 40 mm sobre piezas de entrevigado de arcilla cocida o de hormigón y losas alveolares pretensadas; 50 mm sobre piezas de entrevigado de otro tipo; 50 mm sobre piezas de entrevigado en el caso de zonas con aceleración sísmica de cálculo mayor que 0,16 g.

- En el caso de forjados de viguetas sin armaduras transversales de conexión con el hormigón vertida en obra, el perfil de la pieza de entrevigado dejará a ambos lados de la cara superior de la vigueta un paso de 30 mm, como mínimo.

- Cimbras y andamiajes:

- Existencia de cálculo, en los casos necesarios.
- Comprobación de planos.
- Comprobación de cotas y tolerancias.
- Revisión del montaje.
- Armaduras:
 - Tipo, diámetro y posición.
 - Corte y doblado.
 - Almacenamiento.
 - Tolerancias de colocación.
 - Recubrimientos y separación entre armaduras. Utilización de separadores y distanciadores.
 - Estado de vainas, anclajes y empalmes y accesorios.
- Encofrados:
 - Estanquidad, rigidez y textura.
 - Tolerancias.
 - Posibilidad de limpieza, incluidos fondos.
 - Geometría y contraflechas.
- Transporte, vertido y compactación:
 - Tiempos de transporte.
 - Condiciones de vertido: método, secuencia, altura máxima, etc.
 - Hormigonado con viento, tiempo frío, tiempo caluroso o lluvia.
 - Compactación del hormigón.
 - Acabado de superficies.
- Juntas de trabajo, contracción o dilatación:
 - Disposición y tratamiento de juntas de trabajo y contracción.
 - Limpieza de las superficies de contacto.
 - Tiempo de espera.
 - Armaduras de conexión.
 - Posición, inclinación y distancia.
 - Dimensiones y sellado, en los casos que proceda.
- Curado:
 - Método aplicado.
 - Plazos de curado.
 - Protección de superficies.
- Desmoldeado y descimbrado:
 - Control de la resistencia del hormigón antes del tesado.
 - Control de sobrecargas de construcción.
 - Comprobación de plazos de descimbrado.
 - Reparación de defectos.
- Tesado de armaduras activas:
 - Programa de tesado y alargamiento de armaduras activas.
 - Comprobación de deslizamientos y anclajes.
 - Inyección de vainas y protección de anclajes.
- Tolerancias y dimensiones finales:
 - Comprobación dimensional.
 - Reparación de defectos y limpieza de superficies.
- Específicas para forjados de edificación:
 - Comprobación de la Autorización de Uso vigente.
 - Dimensiones de macizados, ábacos y capiteles.
 - Condiciones de enlace de los nervios.
 - Comprobación geométrica del perímetro crítico de rasante.
 - Espesor de la losa superior.
 - Canto total.
 - Huecos: posición, dimensiones y solución estructural.
 - Armaduras de reparto.
 - Separadores.

En las obras de hormigón pretensado, sólo podrán emplearse los niveles de control de ejecución normal e intenso. Las comprobaciones específicas que deben efectuarse para estructuras prefabricadas de hormigón durante la ejecución son:

- Estado de bancadas:
 - Limpieza.
- Colocación de tendones:
 - Placas de desvío.
 - Trazado de cables.
 - Separadores y empalmes.
 - Cabezas de tesado.

- Cuñas de anclaje.
- Tesado:
 - Comprobación de la resistencia del hormigón antes de la transferencia.
 - Comprobación de cargas.
 - Programa de tesado y alargamientos.
 - Transferencia.
 - Corte de tendones.
- Moldes:
 - Limpieza y desencofrantes.
 - Colocación.
- Curado:
 - Ciclo térmico.
 - Protección de piezas.
- Desmoldeo y almacenamiento:
 - Levantamiento de piezas.
 - Almacenamiento en fábrica.
- Transporte a obra y montaje:
 - Elementos de suspensión y cuelgue.
 - Situación durante el transporte.
 - Operaciones de carga y descarga.
 - Métodos de montaje.
 - Almacenamiento en obra.
 - Comprobación del montaje.

Las comprobaciones que deben efectuarse para forjados unidireccionales de hormigón estructural realizados con elementos prefabricados durante la ejecución son:

Los acopios cumplirán las especificaciones del artículo 25.

Las viguetas o losas alveolares pretensadas no presentan daños que afecten a su capacidad resistente.

Los enlaces o apoyos en las viguetas o losas alveolares pretensadas son correctos.

La ejecución de los apuntalados es correcta, con especial atención a la distancia entre sopandas, diámetros y resistencia de los puntales.

La colocación de viguetas coincide con la posición prevista en los planos.

La longitud y diámetro de las armaduras colocadas en obra son las indicadas en los planos.

La posición y fijación de las armaduras se realiza mediante la utilización de los separadores adecuados.

Las disposiciones constructivas son las previstas en el proyecto.

Se realiza la limpieza y regado de las superficies antes del vertido del hormigón en obra.

El espesor de la losa superior hormigonada en obra coincide con los prescritos.

La compactación y curado del hormigón son correctos.

Se cumplen las condiciones para proceder al desapuntalado.

Las tolerancias son las que figuran en el proyecto.

Cuando en el proyecto se hayan utilizado coeficientes diferentes de los de la Instrucción EHE que permite el artículo 6, se comprobará que cumplen las condiciones que se establecen en éste.

- **Ensayos y pruebas**

Según el artículo 99 de la Instrucción EHE, de las estructuras proyectadas y construidas con arreglo a dicha Instrucción, en las que los materiales y la ejecución hayan alcanzado la calidad prevista, comprobada mediante los controles preceptivos, sólo necesitan someterse a ensayos de información y en particular a pruebas de carga, las incluidas en los supuestos que se relacionan a continuación:

- Cuando así lo dispongan las Instrucciones, Reglamentos específicos de un tipo de estructura o el proyecto.
- Cuando debido al carácter particular de la estructura convenga comprobar que la misma reúne ciertas condiciones específicas. En este caso el proyecto establecerá los ensayos oportunos que se deben realizar, indicando con toda precisión la forma de realizarlos y el modo de interpretar los resultados.
- Cuando a juicio de la dirección facultativa existan dudas razonables sobre la seguridad, funcionalidad o durabilidad de la estructura.
- Cuando se realicen pruebas de carga, estas no deberán realizarse antes de que el hormigón haya alcanzado la resistencia de proyecto.

Conservación y mantenimiento

No es conveniente mantener más de tres plantas apeadas, ni tabicar sin haber desapuntalado previamente.

Durante la ejecución se evitará la actuación de cualquier carga estática o dinámica que pueda provocar daños irreversibles en los elementos ya hormigonados.

3.- Cubiertas.

3.1.- CUBIERTAS PLANAS.

Descripción

Descripción

Dentro de las cubiertas planas podemos encontrar los tipos siguientes:

- Cubierta transitable no ventilada, convencional o invertida según la disposición de sus componentes. La pendiente estará comprendida entre el 1% y el 15%, según el uso al que esté destinada, tránsito peatonal o tránsito de vehículos.
- Cubierta ajardinada, cuya protección pesada está formada por una capa de tierra de plantación y la propia vegetación, siendo no ventilada.
- Cubierta no transitable no ventilada, convencional o invertida, según la disposición de sus componentes, con protección de grava o de lámina autoprotegida. La pendiente estará comprendida entre el 1% y el 5%.
- Cubierta transitable, ventilada y con solado fijo. La pendiente estará comprendida entre el 1% y el 3%, recomendándose el 3% en cubiertas destinadas al tránsito peatonal.

Crterios de medición y valoración de unidades

Metro cuadrado de cubierta, totalmente terminada, medida en proyección horizontal, incluyendo sistema de formación de pendientes, barrera contra el vapor, aislante térmico, capas separadoras, capas de impermeabilización, capa de protección y puntos singulares (evacuación de aguas, juntas de dilatación), incluyendo los solapos, parte proporcional de mermas y limpieza final. En cubierta ajardinada también se incluye capa drenante, producto antirraíces, tierra de plantación y vegetación; no incluye sistema de riego.

Prescripciones sobre los productos

Características y recepción de los productos que se incorporan a las unidades de obra

La recepción de los productos, equipos y sistemas se realizará conforme se desarrolla en la Parte II, Condiciones de recepción de productos. Este control comprende el control de la documentación de los suministros (incluida la correspondiente al mercado CE, cuando sea pertinente), el control mediante distintivos de calidad o evaluaciones técnicas de idoneidad y el control mediante ensayos.

Las cubiertas deben disponer de los elementos siguientes:

- Sistema de formación de pendientes:
 - Podrá realizarse con hormigones aligerados u hormigones de áridos ligeros con capa de regularización de espesor comprendido entre 2 y 3 cm. de mortero de cemento, con acabado fratasado; con arcilla expandida estabilizada superficialmente con lechada de cemento; con mortero de cemento (ver Parte II, Relación de productos con marcado CE, 19.1).
 - En cubierta transitable ventilada el sistema de formación de pendientes podrá realizarse a partir de tabiques constituidos por piezas prefabricadas o ladrillos (tabiques palomeros), superpuestos de placas de arcilla cocida machihembradas o de ladrillos huecos.
 - Debe tener una cohesión y estabilidad suficientes, y una constitución adecuada para el recibido o fijación del resto de componentes.
 - La superficie será lisa, uniforme y sin irregularidades que puedan punzonar la lámina impermeabilizante.
 - Se comprobará la dosificación y densidad.
- Barrera contra el vapor, en su caso (ver Parte II, Relación de productos con marcado CE, 4.1.7, 4.1.8):
 - Pueden establecerse dos tipos:
 - Las de bajas prestaciones: film de polietileno.
 - Las de altas prestaciones: lámina de oxiasfalto o de betún modificado con armadura de aluminio, lámina de PVC, lámina de EPDM. También pueden emplearse otras recomendadas por el fabricante de la lámina impermeable.
 - El material de la barrera contra el vapor debe ser el mismo que el de la capa de impermeabilización o compatible con ella.
- Aislante térmico (ver Parte II, Relación de productos con marcado CE, 3):
 - Puede ser de lanas minerales como fibra de vidrio y lana de roca, poliestireno expandido, poliestireno extruido, poliuretano, perlita de celulosa, corcho aglomerado, etc. El aislante térmico debe tener una cohesión y una estabilidad suficiente para proporcionar al sistema la solidez necesaria frente a solicitaciones mecánicas. Las principales condiciones que se le exigen son: estabilidad dimensional, resistencia al aplastamiento, imputrescibilidad, baja higroscopicidad.
 - Se utilizarán materiales con una conductividad térmica declarada menor a 0,06 W/mK a 10 °C y una resistencia térmica declarada mayor a 0,25 m²K/W.
 - Su espesor se determinará según las exigencias del CTE DB HE 1.
 - Puede ser:
 - FIELTRO, LANA, PLANCHA DE LANA MINERAL (MW) s/UNE EN 13162.

Lana obtenida por fusión de roca, vidrio o escoria. En paneles semirrígidos o mantas. Requisitos regulados por la normativa siguiente:

Geometría s/ UNE 823, 824, 825. Tolerancia en espesor. Ejemplo: T 5.
Tolerancia en longitud: 2%. Tolerancia en anchura: 1,5%
Estabilidad dimensional a temperatura específica s/ UNE EN 1604.
Designación: DS (T+). Los cambios relativos en espesor, longitud y anchura, no excederán del 1%. En planicidad, no excederán de 1mm/m.
Conducción calorífica (conductividad y resistencia térmica) s/ UNE EN 12667
Reacción al fuego: s/ UNE EN 13501-1. No varía con el tiempo.

PARA APLICACIONES ESPECÍFICAS. Si se requiere alguna propiedad de las citadas a continuación, el fabricante deberá aportar dato declarativo de la misma.

Estabilidad dimensional en condiciones específicas de humedad y temperatura. s/ UNE EN 1604. Ejemplo: DS (TH). Las variaciones dimensionales en longitud, anchura y espesor no deben exceder del 1%.

Resistencia a la tracción paralela a las caras: s/UNE EN 1608.

Tensión de compresión para una deformación del 10% s/ UNE EN 826. Ejemplo: CS(10)70. No ha de arrojar valor menor para el valor de 70 kPa.

Resistencia a tracción perpendicular a las caras s/ UNE EN 1607.

Ejemplo: TR(15). Ningún resultado de ensayo ha de ser menor al valor declarado de 15 kPa.

Carga puntual para 5 mm de deformación s/ UNE EN 12430.

Ejemplo: PL(5) 100

Fluencia a compresión y disminución total de espesor. s/ UNE EN 1606.

Absorción de agua a corto plazo: $\leq 1\text{kg/m}^2$. s/ UNE EN 1609

Absorción de agua a largo plazo: 1kg/m^2 .s/ UNE EN 12087

Resistividad al vapor de agua $\mu = 1$ para paneles homogéneos, y resistencia a transmisión de vapor de agua Z para paneles compuestos o revestidos —su valor de ensayo no puede ser menor que el declarado—. s/ UNE EN 12086.

Nivel de rigidez dinámica: de CP2 a CP5. s/ UNE EN 29052-1. Definido el nivel, ningún ensayo podrá arrojar valores de compresibilidad superiores a los prescritos en la norma, con las tolerancias de ensayo recogidas en la tabla 3.

Coefficiente de Absorción acústica s/ EN ISO 354. Valores del coeficiente práctico a_w para frecuencias de 125 a 4000 Hz y valor del coeficiente ponderado a_w .

El producto debe llevar estampado el marcado CE.

Ejemplo Panel Lana Mineral MW UNE EN 13162

Paneles compactos.

Ultracoustic P,R, Soft. Techos, cerramientos y divisiones interiores.

Ultracoustic Absorción: sobre falsos techos perforados.

Paneles rígidos.

Ultracoustic Suelo: reducción transmisión ruido de impacto.

Fabricante: Knauf.

Ver código de designación en apartado 6.

- PLANCHA DE POLIESTIRENO EXPANDIDO EPS, s/ UNE EN 13163.

Conducción calorífica (conductividad y resistencia térmica) s/ UNE EN 12667

Geometría s/ UNE 822,823, 824, 825. Tolerancias Tabla1. Tolerancia de espesor. Ejemplo: T1 ($\pm 2\text{mm}$). Tolerancia en longitud: L1. ($\pm 0,6\%$ ó $\pm 3\text{mm}$). Tolerancia en anchura: W1 ($\pm 0,6\%$ o $\pm 3\text{mm}$).

Tolerancia de planicidad: Ejemplo P1 (tolerancia de 30 mm)

Estabilidad dimensional: S/UNE EN 1603. Ejemplo: Clase DS(N)5. Los cambios relativos en longitud y anchura no han de sobrepasar en $\pm 0,5\%$.

Estabilidad dimensional en condiciones específicas de humedad y temperatura. s/ UNE EN 1604. Los cambios relativos en longitud, anchura y espesor no han de sobrepasar el 1%.

Resistencia a Flexión: s/ UNE EN 12089. Como mínimo, resistirá para manipulación no menos de 50kPa. Ejemplo: BS 100

Reacción al fuego: s/ UNE EN 13501-1. No varía con el tiempo.

PARA APLICACIONES ESPECÍFICAS. Si se requiere alguna propiedad de las citadas a continuación, el fabricante deberá aportar dato declarativo de la misma.

Resistencia a la tracción paralela a las caras: UNE EN 1608.

Tensión de compresión para una deformación del 10% s/ UNE EN 826: Ejemplo: CS(10) 60

Resistencia a tracción perpendicular a las caras s/ UNE EN 1607.

Ejemplo: TR 50. Para ese nivel, el requisito es que ningún resultado de ensayo de un valor inferior a 50 kPa.

Carga puntual para 5 mm de deformación s/ UNE EN 12430.
 Fluencia a compresión y disminución total de espesor. s/ UNE EN 1606.
 Absorción de agua a corto plazo: $\leq 1\text{kg/m}^2$. s/ UNE EN 1609
 Absorción de agua a largo plazo por inmersión: $\leq 0,5\text{kg/m}^2$. s/ UNE EN 12087.
 Ejemplo: WL(T)5
 Absorción de agua a largo plazo por difusión $\leq 15\%$. s/UNE EN 12088. Ejemplo: WD(V)15
 Resistencia a la congelación – descongelación: s/ UNE EN 12091.
 Transmisión de vapor de agua: s/ UNE EN 12086. No debe arrojar valor superior al declarado.
 Nivel de rigidez dinámica: de CP2 a CP5. s/ UNE EN 29052-1. Definido el nivel, ningún ensayo podrá arrojar valores de rigidez dinámica superiores a los prescritos en la norma, y en ningún caso superior a 50MN/m3.
 Compresibilidad: s/ UNE EN 12431. El espesor bajo carga de 250 Pa cumplirá con las tolerancias prescritas en las clases T3 y T4.
 Coeficiente de Absorción acústica s/ EN ISO 354. Valores del coeficiente práctico ap para frecuencias de 125 a 4000 Hz y valor del coeficiente ponderado aw.
 El producto debe llevar estampado el marcado CE.
 Ejemplo EPS –EN 13163.
 PLANCHA AISLANTE EPS AISPOL.
 FABRICANTE: CP5 S.A.
 Ejemplo de Designación:
 EPS-EN13163 –T1-L1-W1- P1- BS100 – DS (N)5
 Se admite el empleo del panel EPS PERIPOR para aislante en cubierta invertida, debiendo acreditar:

- Conductividad térmica: 0.033 W/mK
- Resistencia térmica:
 - 0.90 para 30 mm de espesor
 - 1,20 para 40 mm de espesor
 - 1.50 para 50 mm de espesor
 - 1,80 para 60 mm de espesor
- Resistencia a flexión: 250 KPa
- Resistencia a compresión: 200 KPa
- Estabilidad dimensional : <1%
- Absorción al agua por difusión (UNE 12088): < 2%

- PLANCHA DE POLIESTIRENO EXTRUIDO (XPS), s/UNE EN 13164.

Conducción calorífica (conductividad y resistencia térmica) s/ UNE EN 12667
 Geometría s/ UNE 822,823, 824, 825. Tolerancias Tabla1. Tolerancia en espesor.
 Ejemplo: T2 (Tolerancias desde -1,5 a +1,5 mm de espesor, para espesores menores de 50 mm).
 Estabilidad dimensional: s/UNE EN 1603.
 Estabilidad dimensional en condiciones específicas de humedad y temperatura. s/ UNE EN 1604. Ejemplo: DS(TH).
 Resistencia a compresión: s/UNE EN 826. Para deformación del 10%. Ejemplo: CS(10Y)300. (Requisito: $\geq 300\text{ kPa}$. Según tabla 3).
 Resistencia a Flexión: s/ UNE EN 12089.
 Reacción al fuego: s/ UNE EN 13501-1. No varía con el tiempo. Durabilidad de reacción a fuego frente al envejecimiento /degradación: no varía con el tiempo.
 PARA APLICACIONES ESPECÍFICAS. Si se requiere alguna propiedad de las citadas a continuación, el fabricante deberá aportar dato declarativo de la misma.
 Estabilidad dimensional bajo condiciones de carga a compresión y temperatura específicas. s/ UNE 1605. Ejemplo: DLT(2)5 Significa que para condiciones de ensayo con carga de 40 kpa, Temperatura de $70 \pm 1^\circ\text{C}$, y Tiempo de $168 \pm 1\text{ h}$, el requisito de deformación sea $\leq 5\%$.
 Estabilidad dimensional en condiciones específicas de humedad y temperatura. s/ UNE EN 1604. Nomenclatura: DS(TH)
 Fluencia a compresión y disminución total de espesor. s/ UNE EN 1606. Ejemplo: CC(2/1,5/50)100.
 Absorción de agua a largo plazo por inmersión: s/ UNE EN 12087.
 Ejemplo: Nivel WL(T)3. Requisito volumen $\leq 3\%$.
 Absorción de agua a largo plazo por difusión .s/UNE EN 12088. Ejemplo: WD(V)3. Requisito volumen $\leq 3\%$. Para espesor nominal hasta 50 mm.
 Resistencia a la congelación – descongelación: s/ UNE EN 12091. Ejemplo: Nivel FT1. Requisito Volumen $\leq 2\%$.
 Transmisión de vapor de agua: s/ UNE EN 12086. No debe arrojar valor superior al

declarado. Ejemplo: MU 150.

Fluencia a compresión: s/ UNE EN 1606. Reducción del espesor no superior al 2% con extrapolación de 50 años bajo una tensión declarada de 100 kPa. Ejemplo: CC (2/1,5/50)100 que significa valor que no excede del 1,5% de fluencia y del 2% de reducción de espesor después de una extrapolación de 50 años para una tensión de 100 kPa.

El producto debe llevar estampado el marcado CE.

Ejemplo de XPS EN 13164

Panel Styrodur 3035 CS.

Ejemplo de Designación:

XPS EN 13164 – T2-DLT(1)5- CS(10/Y)300

PLANCHA DE ESPUMA RÍGIDA DE POLIURETANO (PUR), s/UNE EN 13165

Requisitos regulados por la normativa siguiente:

Geometría s/ UNE 822, 823, 824, 825. Tolerancia en espesor.

Ejemplo: T2 (± 2 mm para espesores < 50mm).

Estabilidad dimensional a temperatura y humedad específicas. s/ UNE EN 1604.

Ejemplo de designación: DS (TH)9

Tensión de compresión para una deformación del 10% s/ UNE EN 826. Ejemplo:

CS(10)100 . No debe arrojar valor menor para el valor de 100 kPa.

Los cambios relativos en espesor, longitud y anchura, no excederán del 2% para el nivel declarado 9 para condiciones de ensayo 1. En planicidad, no excederán de 1mm/m.

Conducción calorífica (conductividad y resistencia térmica) s/ UNE EN 12667

Reacción al fuego: s/ UNE EN 13501-1. No varía con el tiempo.

PARA APLICACIONES ESPECÍFICAS. Si se requiere alguna propiedad de las citadas a continuación, el fabricante deberá aportar dato declarativo de la misma.

Estabilidad dimensional bajo carga y temperatura. s/ UNE EN 1605. Ejemplo: Para el nivel declarado DLT(2) 5 —que corresponde a una carga de 40 kPa—, el cambio relativo de espesor no ha de sobrepasar el 5%.

Resistencia a tracción perpendicular a las caras s/ UNE EN 1607.

Ejemplo: TR(40). Ningún resultado de ensayo ha de ser menor al valor declarado de 40 kPa.

Fluencia a compresión y disminución total de espesor. s/ UNE EN 1606. Ejemplo: CC(3/2/25) 40. Ningún resultado de ensayo deberá exceder de los niveles declarados a la tensión declarada. En este caso, no excede más de un 2% para la fluencia a compresión y en un 3% para la reducción total de espesor después de una extrapolación de 25 años bajo una tensión declarada de 40 kPa.

Planicidad después de mojado por una cara. s/ UNE EN 825 . Ejemplo: Para un nivel FW1 el cambio de desviación será no superior a 20 mm.

Absorción de agua a largo plazo: 1kg/m². s/ UNE EN 12087. Ningún resultado de ensayo sobrepasará el valor declarado.

Ejemplo de Designación:

PUR EN 13165 – T2- DSTH(9) -DLT(2)5- CS(10)100- CC(3/2/25)40-TR40-FW1-WL(T)2

- Capa de impermeabilización (ver Parte II, Relación de productos con marcado CE, 4):
La impermeabilización puede ser de material bituminoso y bituminosos modificados; de poli (cloruro de vinilo) plastificado; de etileno propileno dieno monómero, etc.
Deberá soportar temperaturas extremas, no será alterable por la acción de microorganismos y prestará la resistencia al punzonamiento exigible.
- Capa separadora:
Deberán utilizarse cuando existan incompatibilidades entre el aislamiento y las láminas impermeabilizantes o alteraciones de los primeros al instalar los segundos. Podrán ser fieltros de fibra de vidrio o de poliéster, o films de polietileno.
Capa separadora antiadherente: puede ser de fieltro de fibra de vidrio, o de fieltro orgánico saturado. Cuando exista riesgo de especial punzonamiento estático o dinámico, ésta deberá ser también antipunzonante. Cuando tenga función antiadherente y antipunzante podrá ser de geotextil de poliéster, de geotextil de polipropileno, etc.
Cuando se pretendan las dos funciones (desolidarización y resistencia a punzonamiento) se utilizarán fieltros antipunzonantes no permeables, o bien dos capas superpuestas, la superior de desolidarización y la inferior antipunzonante (fieltro de poliéster o polipropileno tratado con impregnación impermeable).
- Capa de protección (ver Parte II, Relación de productos con marcado CE, 8):
 - Cubiertas ajardinadas:
Producto antirraíces: constituidos por alquitrán de hulla, derivados del alquitrán como breas o productos químicos con efectos repelentes de las raíces.
Capa drenante: grava y arena de río. La grava estará exenta de sustancias extrañas y arena de

- río con granulometría continua, seca y limpia y tamaño máximo del grano 5 mm.
- Tierra de plantación: mezcla formada por partes iguales en volumen de tierra franca de jardín, mantillo, arena de río, brezo y turba pudiendo adicionarse para reducir peso hasta un 10% de aligerantes como poliestireno expandido en bolas o vermiculita.
- Cubiertas con protección de grava:

La grava puede ser suelta o aglomerada con mortero. Se podrán utilizar gravas procedentes de machaqueo. La capa de grava debe estar limpia y carecer de sustancias extrañas, y su tamaño, comprendido entre 16 y 32 mm. En pasillos y zonas de trabajo, se colocarán losas mixtas prefabricadas compuestas por una capa superficial de mortero, terrazo, árido lavado u otros, con trasdosado de poliestireno extrusionado.
 - Cubiertas sin capa de protección:

la lámina impermeable será autoprottegida.
 - Cubiertas con solado fijo:

Baldosas recibidas con mortero, capa de mortero, piedra natural recibida con mortero, hormigón, adoquín sobre lecho de arena, mortero filtrante, aglomerado asfáltico u otros materiales de características análogas.
 - Cubiertas con solado flotante:

Piezas apoyadas sobre soportes, baldosas sueltas con aislante térmico incorporado u otros materiales de características análogas. Puede realizarse con baldosas autoportantes sobre soportes telescópicos concebidos y fabricados expresamente para este fin. Los soportes dispondrán de una plataforma de apoyo que reparta la carga y sobrecarga sobre la lámina impermeable sin riesgo de punzonamiento.
 - Cubiertas con capa de rodadura:

Aglomerado asfáltico, capa de hormigón, adoquinado u otros materiales de características análogas. El material que forma la capa debe ser resistente a la intemperie en función de las condiciones ambientales previstas.
 - Sistema de evacuación de aguas: canalones, sumideros, bajantes, rebosaderos, etc.

El sumidero o el canalón debe ser una pieza prefabricada, de un material compatible con el tipo de impermeabilización que se utilice y debe disponer de un ala de 10 cm de anchura como mínimo en el borde superior. Deben estar provistos de un elemento de protección para retener los sólidos que puedan obturar la bajante.
 - Otros elementos: morteros, ladrillos, piezas especiales de remate, etc.

Durante el almacenamiento y transporte de los distintos componentes, se evitará su deformación por incidencia de los agentes atmosféricos, de esfuerzos violentos o golpes, para lo cual se interpondrán lonas o sacos.

Los acopios de cada tipo de material se formarán y explotarán de forma que se evite su segregación y contaminación, evitándose una exposición prolongada del material a la intemperie, formando los acopios sobre superficies no contaminantes y evitando las mezclas de materiales de distintos tipos.

Prescripción en cuanto a la ejecución por unidades de obra

Características técnicas de cada unidad de obra

- **Condiciones previas.**

El forjado garantizará la estabilidad con flecha mínima, compatibilidad física con los movimientos del sistema y química con los componentes de la cubierta.

Los paramentos verticales estarán terminados.

Ambos soportes serán uniformes, estarán limpios y no tendrán cuerpos extraños.
- **Compatibilidad entre los productos, elementos y sistemas constructivos**

Barrera contra el vapor:

El material de la barrera contra el vapor debe ser el mismo que el de la capa de impermeabilización o compatible con ella.

Incompatibilidades de las capas de impermeabilización:

Se evitará el contacto de las láminas impermeabilizantes bituminosas, de plástico o de caucho, con petróleos, aceites, grasas, disolventes en general y especialmente con sus disolventes específicos.

Cuando el sistema de formación de pendientes sea el elemento que sirve de soporte a la capa de impermeabilización, el material que lo constituye debe ser compatible con el material impermeabilizante y con la forma de unión de dicho impermeabilizante a él.

No se utilizarán en la misma lámina materiales a base de betunes asfálticos y másticos de alquitrán modificado.

No se utilizará en la misma lámina oxiasfalto con láminas de betún plastómero (APP) que no sean específicamente compatibles con ellas.

Se evitará el contacto entre láminas de policloruro de vinilo plastificado y betunes asfálticos, salvo que el PVC esté especialmente formulado para ser compatible con el asfalto.

Se evitará el contacto entre láminas de policloruro de vinilo plastificado y las espumas rígidas de poliestireno o las espumas rígidas de poliuretano.

Según el CTE DB HS 1, apartado 2.4.2, el sumidero o el canalón debe ser una pieza prefabricada, de un material compatible con el tipo de impermeabilización que se utilice.

Capa separadora:

Para la función de desolidarización se utilizarán productos no permeables a la lechada de morteros y hormigones.

Según el CTE DB HS 1, apartado 2.4.2, las cubiertas deben disponer de capa separadora en las siguientes situaciones: bajo el aislante térmico, cuando deba evitarse el contacto entre materiales químicamente incompatibles; bajo la capa de impermeabilización, cuando deba evitarse el contacto entre materiales químicamente incompatibles o la adherencia entre la impermeabilización y el elemento que sirve de soporte en sistemas no adheridos.

Cuando el aislante térmico esté en contacto con la capa de impermeabilización, ambos materiales deben ser compatibles; en caso contrario debe disponerse una capa separadora entre ellos.

Proceso de ejecución

• **Ejecución**

- En general:

Se suspenderán los trabajos cuando exista lluvia, nieve o la velocidad del viento sea superior a 50 km/h, en este último caso se retirarán los materiales y herramientas que puedan desprenderse. Si una vez realizados los trabajos se dan estas condiciones, se revisarán y asegurarán las partes realizadas. Con temperaturas inferiores a 5 °C se comprobará si pueden llevarse a cabo los trabajos de acuerdo con el material a aplicar. Se protegerán los materiales de cubierta en la interrupción en los trabajos. Las bajantes se protegerán con paragravillas para impedir su obstrucción durante la ejecución del sistema de pendientes.

- Sistema de formación de pendientes:

La pendiente de la cubierta se ajustará a la establecida en proyecto (CTE DB HS 1, apartado 2.4.2).

En el caso de cubiertas con pavimento flotante, la inclinación de la formación de pendientes quedará condicionada a la capacidad de regulación de los apoyos de las baldosas (resistencia y estabilidad); se rebajará alrededor de los sumideros.

El espesor de la capa de formación de pendientes estará comprendido entre 30 cm y 2 cm; en caso de exceder el máximo, se recurrirá a una capa de difusión de vapor y a chimeneas de ventilación. Este espesor se rebajará alrededor de los sumideros.

En el caso de cubiertas transitables ventiladas el espesor del sistema de formación de pendientes será como mínimo de 2 cm. La cámara de aire permitirá la difusión del vapor de agua a través de las aberturas al exterior, dispuestas de forma que se garantice la ventilación cruzada. Para ello se situarán las salidas de aire 30 cm por encima de las entradas, disponiéndose unas y otras enfrentadas.

El sistema de formación de pendientes quedará interrumpido por las juntas estructurales del edificio y por las juntas de dilatación.

- Barrera contra el vapor:

En caso de que se contemple en proyecto, la barrera de vapor se colocará inmediatamente encima del sistema de formación de pendientes, ascenderá por los laterales y se adherirá mediante soldadura a la lámina impermeabilizante.

Cuando se empleen láminas de bajas prestaciones, no será necesaria soldadura de solapos entre piezas ni con la lámina impermeable. Si se emplean láminas de altas prestaciones, será necesaria soldadura entre piezas y con la lámina impermeable.

Según el CTE DB HS 1, apartado 5.1.4, la barrera contra el vapor debe extenderse bajo el fondo y los laterales de la capa de aislante térmico.

Se aplicará en unas condiciones térmicas ambientales que se encuentren dentro de los márgenes prescritos en las especificaciones de aplicación del fabricante.

- Capa separadora:

Deberá intercalarse una capa separadora para evitar el riesgo de punzonamiento de la lámina impermeable.

En cubiertas invertidas, cuando se emplee fieltro de fibra de vidrio o de poliéster, se dispondrán piezas simplemente solapadas sobre la lámina impermeabilizante.

Cuando se emplee fieltro de poliéster o polipropileno para la función antiadherente y antipunzonante, este irá tratado con impregnación impermeable.

En el caso en que se emplee la capa separadora para aireación, ésta quedará abierta al exterior en el perímetro de la cubierta, de tal manera que se asegure la ventilación cruzada (con aberturas en el peto o por interrupción del propio pavimento fijo y de la capa de aireación).

- Aislante térmico:

Se colocará de forma continua y estable, según el CTE DB HS 1, apartado 5.1.4.3.

- Capa de impermeabilización:
 - Antes de recibir la capa de impermeabilización, el soporte cumplirá las siguientes condiciones: estabilidad dimensional, compatibilidad con los elementos que se van a colocar sobre él, superficie lisa y de formas suaves, pendiente adecuada y humedad limitada (seco en superficie y masa). Los paramentos a los que ha de entregarse la impermeabilización deben prepararse con enfoscado maestreado y fratasado para asegurar la adherencia y estanqueidad de la junta.
 - Según el CTE DB HS 1, apartado 5.1.4, las láminas se colocarán en unas condiciones térmicas ambientales que se encuentren dentro de los márgenes prescritos en las especificaciones de aplicación del fabricante.
 - Se interrumpirá la ejecución de la capa de impermeabilización en cubiertas mojadas o con viento fuerte.
 - La impermeabilización se colocará en dirección perpendicular a la línea de máxima pendiente. Las distintas capas de impermeabilización se colocarán en la misma dirección y a cubrejuntas. Los solapos quedarán a favor de la corriente de agua y no quedarán alineados con los de las hileras contiguas.
 - Cuando la impermeabilización sea de material bituminoso o bituminoso modificado y la pendiente sea mayor de 15%, se utilizarán sistemas fijados mecánicamente. Si la pendiente está comprendida entre el 5 y el 15%, se usarán sistemas adheridos.
 - Si se quiere independizar el impermeabilizante del elemento que le sirve de soporte, se usarán sistemas no adheridos. Cuando se utilicen sistemas no adheridos se empleará una capa de protección pesada.
 - Cuando la impermeabilización sea con poli (cloruro de vinilo) plastificado, si la cubierta no tiene protección, se usarán sistemas adheridos o fijados mecánicamente.
 - Se reforzará la impermeabilización siempre que se rompa la continuidad del recubrimiento. Se evitarán bolsas de aire en las láminas adheridas.
 - La capa de impermeabilización quedará desolidarizada del soporte y de la capa de protección, sólo en el perímetro y en los puntos singulares.
 - La imprimación tiene que ser del mismo material que la lámina impermeabilizante.
- Capa de protección:
 - Cubiertas ajardinadas:
 - Producto antirraíces: se colocará llegando hasta la parte superior de la capa de tierra.
 - Capa drenante: la grava tendrá un espesor mínimo de 5 cm, servirá como primera base de la capa filtrante; ésta será a base de arena de río, tendrá un espesor mínimo de 3 cm y se extenderá uniformemente sobre la capa de grava. Las instalaciones que deban discurrir por la azotea (líneas fijas de suministro de agua para riego, etc.) deberán tenderse preferentemente por las zonas perimetrales, evitando su paso por los faldones. En los riegos por aspersión las conducciones hasta los rociadores se tenderán por la capa drenante.
 - Tierra de plantación: la profundidad de tierra vegetal estará comprendida entre 20 y 50 cm. Las especies vegetales que precisen mayor profundidad se situarán en zonas de superficie aproximadamente igual a la ocupada por la proyección de su copa y próximas a los ejes de los soportes de la estructura. Se elegirán preferentemente especies de crecimiento lento y con portes que no excedan los 6 m. Los caminos peatonales dispuestos en las superficies ajardinadas pueden realizarse con arena en una profundidad igual a la de la tierra vegetal separándola de ésta por elementos como muretes de piedra ladrillo o lajas de pizarra.
 - Cubiertas con protección de grava:
 - La capa de grava será en cualquier punto de la cubierta de un espesor tal que garantice la protección permanente del sistema de impermeabilización frente a la insolación y demás agentes climáticos y ambientales. Los espesores no podrán ser menores de 5 cm y estarán en función del tipo de cubierta y la altura del edificio, teniendo en cuenta que las esquinas irán más lastradas que las zonas de borde y éstas más que la zona central. Cuando la lámina vaya fijada en su perímetro y en sus zonas centrales de ventilaciones, antepechos, rincones, etc., se podrá admitir que el lastrado perimetral sea igual que el central. En cuanto a las condiciones como lastre, peso de la grava y en consecuencia su espesor, estarán en función de la forma de la cubierta y de las instalaciones en ella ubicadas. Se dispondrán pasillos y zonas de trabajo que permitan el tránsito sin alteraciones del sistema.
 - Cubiertas con solado fijo:
 - Se establecerán las juntas de dilatación necesarias para prevenir las tensiones de origen térmico. Según el CTE DB HS 1, apartado 2.4.4.1.1, las juntas deberán disponerse coincidiendo con las juntas de la cubierta; en el perímetro exterior e interior de la cubierta y en los

encuentros con paramentos verticales y elementos pasantes; en cuadrícula, situadas a 5 m como máximo en cubiertas no ventiladas, y a 7,5 m como máximo en cubiertas ventiladas, de forma que las dimensiones de los paños entre las juntas guarden como máximo la relación 1:1,5.

Las piezas irán colocadas sobre solera de 2,5 cm, como mínimo, extendida sobre la capa separadora. Para la realización de las juntas entre piezas se empleará material de agarre, evitando la colocación a hueso.

- Cubiertas con solado flotante:

Según el CTE DB HS 1, apartado 2.4.3.5.3, las piezas apoyadas sobre soportes en solado flotante deberán disponerse horizontalmente. Las piezas o baldosas deberán colocarse con junta abierta.

Las baldosas permitirán, mediante una estructura porosa o por las juntas abiertas, el flujo de agua de lluvia hacia el plano inclinado de escorrentía, de manera que no se produzcan encharcamientos. Entre el zócalo de protección de la lámina en los petos perimetrales u otros paramentos verticales, y las baldosas se dejará un hueco de al menos 15 mm.

Cubiertas con capa de rodadura:

Según el CTE DB HS 1, apartado 2.4.3.5.4, cuando el aglomerado asfáltico se vierta en caliente directamente sobre la impermeabilización, el espesor mínimo de la capa de aglomerado deberá ser 8 cm. Cuando el aglomerado asfáltico se vierta sobre una capa de mortero dispuesta sobre la impermeabilización, deberá interponerse una capa separadora para evitar la adherencia de 4 cm de espesor como máximo y armada de tal manera que se evite su fisuración.

- Sistema de evacuación de aguas:

Los sumideros se situarán preferentemente centrados entre las vertientes o faldones para evitar pendientes excesivas; en todo caso, separados al menos 50 cm de los elementos sobresalientes y 1 m de los rincones o esquinas.

El encuentro entre la lámina impermeabilizante y la bajante se resolverá con pieza especialmente concebida y fabricada para este uso, y compatible con el tipo de impermeabilización de que se trate. Los sumideros estarán dotados de un dispositivo de retención de los sólidos y tendrán elementos que sobresalgan del nivel de la capa de formación de pendientes a fin de aminorar el riesgo de obturación.

Según el CTE DB HS 1, apartado 2.4.4.1.4, el elemento que sirve de soporte de la impermeabilización deberá rebajarse alrededor de los sumideros o en todo el perímetro de los canalones. La impermeabilización deberá prolongarse 10 cm como mínimo por encima de las alas del sumidero. La unión del impermeabilizante con el sumidero o el canalón deberá ser estanca. El borde superior del sumidero deberá quedar por debajo del nivel de escorrentía de la cubierta. Cuando el sumidero se disponga en un paramento vertical, deberá tener sección rectangular. Cuando se disponga un canalón su borde superior deberá quedar por debajo del nivel de escorrentía de la cubierta y debe estar fijado al elemento que sirve de soporte.

Se realizarán pozos de registro para facilitar la limpieza y mantenimiento de los desagües.

- Elementos singulares de la cubierta.

- Accesos y aberturas:

Según el CTE DB HS 1, apartado 2.4.4.1.9, los que estén situados en un paramento vertical deberán realizarse de una de las formas siguientes:

Disponiendo un desnivel de 20 cm de altura como mínimo por encima de la protección de la cubierta, protegido con un impermeabilizante que lo cubra y ascienda por los laterales del hueco hasta una altura de 15 cm como mínimo por encima de dicho desnivel.

Disponiéndolos retranqueados respecto del paramento vertical 1 m como mínimo.

Los accesos y las aberturas situados en el paramento horizontal de la cubierta deberán realizarse disponiendo alrededor del hueco un antepecho impermeabilizado de una altura de 20 cm como mínimo por encima de la protección de la cubierta.

- Juntas de dilatación:

Según el CTE DB HS 1, apartado 2.4.4.1.1, las juntas deberán afectar a las distintas capas de la cubierta a partir del elemento que sirve de soporte resistente. Los bordes de las juntas deberán ser romos, con un ángulo de 45° y la anchura de la junta será mayor que 3 cm.

La distancia entre las juntas de cubierta deberá ser como máximo 15 m.

La disposición y el ancho de las juntas estará en función de la zona climática; el ancho será mayor de 15 mm.

La junta se establecerá también alrededor de los elementos sobresalientes.

Las juntas de dilatación del pavimento se sellarán con un mástico plástico no

contaminante, habiéndose realizado previamente la limpieza o lijado si fuera preciso de los cantos de las baldosas.

En las juntas deberá colocarse un sellante dispuesto sobre un relleno introducido en su interior. El sellado deberá quedar enrasado con la superficie de la capa de protección de la cubierta.

- Encuentro de la cubierta con un paramento vertical y puntos singulares emergentes:
Según el CTE DB HS 1, apartado 2.4.4.1.2, la impermeabilización deberá prolongarse por el paramento vertical hasta una altura de 20 cm como mínimo por encima de la protección de la cubierta. El encuentro debe realizarse redondeándose o achaflanándose. Los elementos pasantes deberán separarse 50 cm como mínimo de los encuentros con los paramentos verticales y de los elementos que sobresalgan de la cubierta.
Para que el agua de las precipitaciones no se filtre por el remate superior de la impermeabilización debe realizarse de alguna de las formas siguientes:
Mediante roza de 3 x 3 cm como mínimo, en la que debe recibirse la impermeabilización con mortero en bisel.
Mediante un retranqueo con una profundidad mayor que 5 cm, y cuya altura por encima de la protección de la cubierta sea mayor que 20 cm.
Mediante un perfil metálico inoxidable provisto de una pestaña al menos en su parte superior.
Cuando se trate de cubiertas transitables, además de lo dicho anteriormente, la lámina quedará protegida de la intemperie en su entrega a los paramentos o puntos singulares, (con banda de terminación autoprotegida), y del tránsito por un zócalo.
- Encuentro de la cubierta con el borde lateral:
Según el CTE DB HS 1, apartado 2.4.4.1.3, deberá realizarse prolongando la impermeabilización 5 cm como mínimo sobre el frente del alero o el paramento o disponiendo un perfil angular con el ala horizontal, que debe tener una anchura mayor que 10 cm.
- Rebosaderos:
Según el CTE DB HS 1, apartado 2.4.4.1.5, en las cubiertas planas que tengan un paramento vertical que las delimite en todo su perímetro, se dispondrán rebosaderos cuando exista una sola bajante en la cubierta, cuando se prevea que si se obtura una bajante, el agua acumulada no pueda evacuar por otras bajantes o cuando la obturación de una bajante pueda producir una carga en la cubierta que comprometa la estabilidad.
El rebosadero deberá disponerse a una altura intermedia entre el punto más bajo y el más alto de la entrega de la impermeabilización al paramento vertical. El rebosadero debe sobresalir 5 cm como mínimo de la cara exterior del paramento vertical y disponerse con una pendiente favorable a la evacuación.
- Encuentro de la cubierta con elementos pasantes:
Según el CTE DB HS 1, apartado 2.4.4.1.6, el anclaje de elementos deberá realizarse de una de las formas siguientes:
Sobre un paramento vertical por encima del remate de la impermeabilización.
Sobre la parte horizontal de la cubierta de forma análoga a la establecida para los encuentros con elementos pasantes o sobre una bancada apoyada en la misma.
- Rincones y esquinas:
Según el CTE DB HS 1, apartado 2.4.4.1.8, deberán disponerse elementos de protección prefabricados o realizados in situ hasta una distancia de 10 cm como mínimo desde el vértice formado por los dos planos que conforman el rincón o la esquina y el plano de cubierta.

Control de ejecución, ensayos y pruebas

- **Control de ejecución**

Puntos de observación:

- Sistema de formación de pendientes: adecuación a proyecto.
Juntas de dilatación, respetan las del edificio.
Juntas de cubierta, distanciadas menos de 15 m.
Preparación del encuentro de la impermeabilización con paramento vertical, según proyecto (roza, retranqueo, etc.), con el mismo tratamiento que el faldón.
Soporte de la capa de impermeabilización y su preparación.
Colocación de cazoletas y preparación de juntas de dilatación.
- Barrera de vapor, en su caso: continuidad.
- Aislante térmico:
Correcta colocación del aislante, según especificaciones del proyecto. Espesor.
Continuidad.

- Ventilación de la cámara, en su caso.
- Impermeabilización:
 - Replanteo, según el número de capas y la forma de colocación de las láminas.
 - Elementos singulares: solapes y entregas de la lámina impermeabilizante.
- Protección de grava:
 - Espesor de la capa. Tipo de grava. Exenta de finos. Tamaño, entre 16 y 32 mm.
- Protección de baldosas:
 - Baldosas recibidas con mortero, comprobación de la humedad del soporte y de la baldosa y dosificación del mortero.
 - Baldosas cerámicas recibidas con adhesivos, comprobación de que estén secos el soporte y la baldosa e idoneidad del adhesivo.
 - Anchura de juntas entre baldosas según material de agarre. Cejas. Nivelación. Planeidad con regla de 2 m. Rejuntado. Junta perimetral.
- **Ensayos y pruebas**
 - La prueba de servicio para comprobar su estanquidad, consistirá en una inundación de la cubierta.

Conservación y mantenimiento

Una vez acabada la cubierta, no se recibirán sobre ella elementos que la perforen o dificulten su desagüe, como antenas y mástiles, que deberán ir sujetos a paramentos.

4.- Fachadas y particiones.

4.1.- FACHADAS DE FÁBRICA.

4.1.1. FACHADAS DE PIEZAS DE ARCILLA COCIDA Y DE HORMIGÓN

Descripción

Descripción

Cerramiento de ladrillo de arcilla cocida o bloque de arcilla aligerada o de hormigón, tomado con mortero compuesto por cemento y/o cal, arena, agua y a veces aditivos, que constituye fachadas compuestas de varias hojas, con/sin cámara de aire, pudiendo ser sin revestir (cara vista) o con revestimiento, de tipo continuo o aplacado.

Remates de alféizares de ventana, antepechos de azoteas, etc., formados por piezas de material pétreo, arcilla cocida, hormigón o metálico, recibidos con mortero u otros sistemas de fijación.

Será de aplicación todo lo que afecte del capítulo 3.2 Fachadas de fábricas de acuerdo con su comportamiento mecánico previsible.

Crterios de medición y valoración de unidades

Metro cuadrado de cerramiento de ladrillo de arcilla cocida o bloque de arcilla aligerada o de hormigón, tomado con mortero de cemento y/o cal, de una o varias hojas, con o sin cámara de aire, con o sin enfoscado de la cara interior de la hoja exterior con mortero de cemento, incluyendo o no aislamiento térmico, con o sin revestimiento interior y exterior, con o sin trasdosado interior, aparejada, incluso replanteo, nivelación y aplomado, parte proporcional de enjarjes, mermas y roturas, humedecido de los ladrillos o bloques y limpieza, incluso ejecución de encuentros y elementos especiales, medida deduciendo huecos superiores a 1 m².

Metro lineal de elemento de remate de alféizar o antepecho colocado, incluso rejuntado o sellado de juntas, eliminación de restos y limpieza.

Prescripciones sobre los productos

Características y recepción de los productos que se incorporan a las unidades de obra

La recepción de los productos, equipos y sistemas se realizará conforme se desarrolla en la Parte II, Condiciones de recepción de productos. Este control comprende el control de la documentación de los suministros (incluida la correspondiente al mercado CE, cuando sea pertinente), el control mediante distintivos de calidad o evaluaciones técnicas de idoneidad y el control mediante ensayos.

- En general:

Según CTE DB HE 1, apartado 4, se comprobará que las propiedades higrométricas de los productos utilizados en los cerramientos se corresponden con las especificadas en proyecto: conductividad térmica λ , factor de resistencia a la difusión del vapor de agua μ , γ , en su caso,

- densidad ρ y calor específico c_p , cumpliendo con la transmitancia térmica máxima exigida a los cerramientos que componen la envolvente térmica.
- Revestimiento exterior (ver capítulo 7.1.4. Enfoscados, guarnecidos y enlucidos):
Si el aislante se coloca en la parte exterior de la hoja principal de ladrillo, el revestimiento podrá ser de adhesivo cementoso mejorado armado con malla de fibra de vidrio acabado con revestimiento plástico delgado, etc.
Mortero para revoco y enlucido (ver Parte II, Relación de productos con marcado CE, 19.1.11): según CTE DB SI 2, apartado 1, la clase de reacción al fuego de los materiales que ocupen más del 10% de la superficie del acabado exterior será B-s3 d2 en aquellas fachadas cuyo arranque sea accesible al público bien desde la rasante exterior o bien desde una cubierta, así como en toda fachada cuya altura exceda de 18. Según CTE DB SE F, apartado 3. Si se utiliza un acabado exterior impermeable al agua de lluvia, éste deberá ser permeable al vapor, para evitar condensaciones en la masa del muro, en los términos establecidos en el DB HE.
 - Hoja principal:
Podrá ser un cerramiento de ladrillo de arcilla cocida, silicocalcáreo o bloque de arcilla aligerada o de hormigón, tomado con mortero compuesto por cemento y/o cal, arena, agua y a veces aditivos.
Ladrillos de arcilla cocida (ver Parte II, Relación de productos con marcado CE, 2.1.1). Según CTE DB HS 1, apartado 2.3.2, en caso de exigirse en proyecto que el ladrillo sea de baja higroscopicidad, se comprobará que la absorción es menor o igual que el 10 %, según el ensayo descrito en UNE 67027:1984.
Bloque de arcilla aligerada (ver Parte II, Relación de productos con marcado CE, 2.1.1).
Piezas silicocalcáreas (ver Parte II, Relación de productos con marcado CE, 2.1.2).
Bloque de hormigón (ver Parte II, Relación de productos con marcado CE, 2.1.3, 2.1.4).
Mortero de albañilería (ver Parte II, Relación de productos con marcado CE, 19.1.12). Clases especificadas de morteros para albañilería para las siguientes propiedades: resistencia al hielo y contenido en sales solubles en las condiciones de servicio. Para elegir el tipo de mortero apropiado se debe considerar el grado de exposición, incluyendo la protección prevista contra la saturación de agua. Según CTE DB SE F, apartado 4.2. El mortero ordinario para fábricas convencionales no será inferior a M1. El mortero ordinario para fábrica armada o pretensada, los morteros de junta delgada y los morteros ligeros, no serán inferiores a M5. En cualquier caso, para evitar roturas frágiles de los muros, la resistencia a la compresión del mortero no debe ser superior al 0,75 de la resistencia normalizada de las piezas.
 - Sellantes para juntas (ver Parte II, Relación de productos con marcado CE, 9):
Según el CTE DB HS 1, apartado 2.3.3.1, los materiales de relleno y sellantes tendrán una elasticidad y una adherencia suficientes para absorber los movimientos de la hoja previstos y serán impermeables y resistentes a los agentes atmosféricos.
 - Armaduras de tendel (ver Parte II, Relación de productos con marcado CE, 2.2.3):
Según CTE DB SE F, apartado 3.3. En la clase de exposición I, pueden utilizarse armaduras de acero al carbono sin protección. En las clases IIa y IIb, se utilizarán armaduras de acero al carbono protegidas mediante galvanizado fuerte o protección equivalente, a menos que la fábrica esté terminada mediante un enfoscado de sus caras expuestas, el mortero de la fábrica sea superior a M5 y el recubrimiento lateral mínimo de la armadura sea superior a 30 mm, en cuyo caso podrán utilizarse armaduras de acero al carbono sin protección. Para las clases III, IV, H, F y Q, en todas las subclases las armaduras de tendel serán de acero inoxidable austenítico o equivalente.
 - Revestimiento intermedio (ver Parte II, Relación de productos con marcado CE, 19.1.11):
Podrá ser enfoscado de mortero mixto, mortero de cemento con aditivos hidrofugantes, etc. El revestimiento intermedio será siempre necesario cuando la hoja exterior sea cara vista.
Según CTE DB HS 1 apartado 2.3.2. En caso de exigirse en proyecto que sea de resistencia alta a la filtración, el mortero tendrá aditivos hidrofugantes.
 - Cámara de aire:
En su caso, tendrá un espesor mínimo de 3 cm y contará con separadores de la longitud y material adecuados (plástico, acero galvanizado, etc.), siendo recomendable que dispongan de goterón. Podrá ser ventilada (en grados muy ventilada o ligeramente ventilada) o sin ventilar. En caso de revestimiento con aplacado, la ventilación se producirá a través de los elementos del mismo. Según CTE DB SI 2, apartado 1. La clase de reacción al fuego de los materiales que ocupen más del 10% de las superficies interiores de las cámaras ventiladas será B-s3 d2 en aquellas fachadas cuyo arranque sea accesible al público bien desde la rasante exterior o bien desde una cubierta, así como en toda fachada cuya altura exceda de 18 m.
 - Aislante térmico (ver Parte II, Relación de productos con marcado CE, 3):
Podrá ser paneles de lana mineral (MW), de poliestireno expandido (EPS), de poliestireno extruído (XPS), de poliuretano (PUR), etc.
Según CTE DB HS 1 Apéndice A, en caso de exigirse en proyecto que el aislante sea no hidrófilo, se comprobará que tiene una succión o absorción de agua a corto plazo por inmersión

parcial menor que 1kg/m² según ensayo UNE-EN 1609:1997 o una absorción de agua a largo plazo por inmersión total menor que el 5% según ensayo UNE-EN 12087:1997.

- Hoja interior:
 - Podrá ser de hoja de ladrillo arcilla cocida, placa de yeso laminado sobre estructura portante de perfiles de acero galvanizado, panel de yeso laminado con aislamiento térmico incluido, fijado con mortero, etc.
 - Ladrillos de arcilla cocida (ver Parte II, Relación de productos con marcado CE, 2.1.1).
 - Mortero de albañilería (ver Parte II, Relación de productos con marcado CE, 19.1.12).
 - Placas de yeso laminado (ver Parte II, Relación de productos con marcado CE, 19.2.1).
 - Perfiles de acero galvanizado (ver Parte II, Relación de productos con marcado CE, 19.5.3).
- Revestimiento interior (ver capítulo 7.1.4. Enfoscados, guarnecidos y enlucidos):
 - Podrá ser guarnecido y enlucido de yeso y cumplirá lo especificado en el capítulo Guarnecidos y enlucidos.
 - Yeso (ver Parte II, Relación de productos con marcado CE, 19.2.4).
- Remates (ver Parte II, Relación de productos con marcado CE, según el material):
 - Podrán ser de material pétreo natural o artificial, arcilla cocida o de hormigón, o metálico, en cuyo caso estará protegido contra la corrosión. Las piezas no se presentarán piezas agrietadas, rotas, desportilladas ni manchadas, tendrán un color y una textura uniformes.

Prescripción en cuanto a la ejecución por unidades de obra

Características técnicas de cada unidad de obra

- **Condiciones previas: soporte**

Hoja principal, fábrica de piezas de arcilla cocida o de hormigón:

Se exigirá la condición de limitación de flecha a los elementos estructurales flectados: vigas de borde o remates de forjado. Terminada la estructura, se comprobará que el soporte (forjado, losa, riostra, etc.) haya fraguado totalmente, esté seco, nivelado, y limpio de cualquier resto de obra. Comprobado el nivel del forjado terminado, si hay alguna irregularidad se rellenará con mortero. En caso de utilizar dinteles metálicos, serán resistentes a la corrosión o estarán protegidos contra ella antes de su colocación.

Revestimiento intermedio: (ver capítulo 7.1.4. Enfoscados, guarnecidos y enlucidos)

Aislante térmico:

En caso de colocar paneles rígidos se comprobará que la hoja principal no tenga desplomes ni falta de planeidad. Si existen defectos considerables en la superficie del revestimiento se corregirán, por ejemplo aplicando una capa de mortero de regularización, para facilitar la colocación y el ajuste de los paneles.

Hoja interior: fábrica de piezas arcilla cocidas o de hormigón: se comprobará la limpieza del soporte (forjado, losa, etc.), así como la correcta colocación del aislante.

Hoja interior: trasdosado autoportante de placas de yeso laminado con perfilera metálica: (ver capítulo Tabiquería de placas de yeso laminado sobre estructura metálica).

Revestimiento exterior: enfoscado de mortero. (ver capítulo 7.1.4. Enfoscados, guarnecidos y enlucidos).

En caso de pilares, vigas y viguetas de acero, se forrarán previamente con piezas de arcilla cocida o de cemento.

Remate:

Previamente a la colocación de los remates, los antepechos estarán saneados, limpios y terminados al menos tres días antes de ejecutar el elemento de remate.

Proceso de ejecución

- **Ejecución**

Hoja principal:

Se replanteará la situación de la fachada, comprobando las desviaciones entre forjados. Será necesaria la verificación del replanteo por la dirección facultativa.

Se colocarán miras rectas y aplomadas en la cara interior de la fachada en todas las esquinas, huecos, quiebros, juntas de movimiento, y en tramos ciegos a distancias no mayores que 4 m. Se marcará un nivel general de planta en los pilares con un nivel de agua. Se realizará el replanteo horizontal de la fábrica señalando en el forjado la situación de los huecos, juntas de dilatación y otros puntos de inicio de la fábrica, según el plano de replanteo del proyecto, de forma que se evite colocar piezas menores de medio ladrillo.

Las juntas de dilatación de la fábrica sustentada se dispondrán de forma que cada junta estructural coincida con una de ellas.

Según CTE DB HS 1, apartado 2.3.3.1. Se cumplirán las distancias máximas entre juntas de dilatación, en función del material componente: 12 m en caso de piezas de arcilla cocida, y 6 m en caso de bloques de hormigón.

El replanteo vertical se realizará de forjado a forjado, marcando en las reglas las alturas de las hiladas, del alféizar y del dintel. Se ajustará el número de hiladas para no tener que cortar las piezas. En el caso de bloques, se calculará el espesor del tendel (1 cm + 2 mm, generalmente) para encajar un número entero de bloques. (considerando la dimensión nominal de altura del bloque), entre referencias de nivel sucesivas según las alturas libres entre forjados que se hayan establecido en proyecto es conveniente.

Se dispondrán los precercos en obra.

La primera hilada en cada planta se recibirá sobre capa de mortero de 1 cm de espesor, extendida en toda la superficie de asiento de la fábrica. Las hiladas se ejecutarán niveladas, guiándose de las lienzas que marcan su altura. Se comprobará que la hilada que se está ejecutando no se desploma sobre la anterior. Las fábricas se levantarán por hiladas horizontales enteras, salvo cuando dos partes tengan que levantarse en distintas épocas, en cuyo caso la primera se dejará escalonada. Si esto no fuera posible, se dispondrán enjarjes. Los encuentros de esquinas o con otras fábricas, se harán mediante enjarjes en todo su espesor y en todas las hiladas.

En el caso de fábrica armada, ver capítulo de Fábrica estructural.

En caso de ladrillos de arcilla cocida:

Los ladrillos se humedecerán antes de su colocación para que no absorban el agua del mortero. Los ladrillos se colocarán a restregón, utilizando suficiente mortero para que penetre en los huecos del ladrillo y las juntas queden rellenas. Se recogerán las rebabas de mortero sobrante en cada hilada. En el caso de fábricas cara vista, a medida que se vaya levantando la fábrica se irá limpiando y realizando las llagas (primero las llagas verticales para obtener las horizontales más limpias). Asimismo, se comprobará mediante el uso de plomadas la verticalidad de todo el muro y también el plomo de las juntas verticales correspondientes a hiladas alternas. Dichas juntas seguirán la ley de traba empleada según el tipo de aparejo.

En caso de bloques de arcilla aligerada:

Los bloques se humedecerán antes de su colocación. Las juntas de mortero de asiento se realizarán de 1 cm de espesor como mínimo en una banda única. Los bloques se colocarán sin mortero en la junta vertical. Se asentarán verticalmente, no a restregón, haciendo tope con el machihembrado, y golpeando con una maza de goma para que el mortero penetre en las perforaciones. Se recogerán las rebabas de mortero sobrante. Se comprobará que el espesor del tendel una vez asentados los bloques esté comprendido entre 1 y 1,5 cm. La separación entre juntas verticales de dos hiladas consecutivas deberá ser igual o mayor a 7 cm. Para ajustar la modulación vertical se podrán variar los espesores de las juntas de mortero (entre 1 y 1,5 cm), o se utilizarán piezas especiales de ajuste vertical o piezas cortadas en obra con cortadora de mesa.

En caso de bloques de hormigón:

Debido a la conicidad de los alvéolos de los bloques huecos, la cara que tiene más superficie de hormigón se colocará en la parte superior para ofrecer una superficie de apoyo mayor al mortero de la junta. Los bloques se colocarán secos, humedeciendo únicamente la superficie del bloque en contacto con el mortero, si el fabricante lo recomienda. Para la formación de la junta horizontal, en los bloques ciegos el mortero se extenderá sobre la cara superior de manera completa; en los bloques huecos, se colocará sobre las paredes y tabiquillos, salvo cuando se pretenda interrumpir el puente térmico y la transmisión de agua a través de la junta, en cuyo caso sólo se colocará sobre las paredes, quedando el mortero en dos bandas separadas. Para la formación de la junta vertical, se aplicará mortero sobre los salientes de la testa del bloque, presionándolo. Los bloques se llevarán a su posición mientras el mortero esté aún blando y plástico. Se quitará el mortero sobrante evitando caídas de mortero, tanto en el interior de los bloques como en la cámara de trasdosado, y sin ensuciar ni rayar el bloque. No se utilizarán piezas menores de medio bloque. Cuando se precise cortar los bloques se realizará el corte con maquinaria adecuada. Mientras se ejecute la fábrica, se conservarán los plomos y niveles de forma que el paramento resulte con todas las llagas alineadas y los tendeles a nivel. Las hiladas intermedias se colocarán con sus juntas verticales alternadas. Si se realiza el llagueado de las juntas, previamente se rellenarán con mortero fresco los agujeros o pequeñas zonas que no hayan quedado completamente ocupadas, comprobando que el mortero esté todavía fresco y plástico. El llagueado no se realizará inmediatamente después de la colocación, sino después del inicio del fraguado del mortero, pero antes de su endurecimiento. Si hay que reparar una junta después de que el mortero haya endurecido se eliminará el mortero de la junta en una profundidad al menos de 15 mm y no mayor del 15% del espesor del mismo, se mojará con agua y se reparará con mortero fresco. No se realizarán juntas matadas inferiormente, porque favorecen la entrada de agua en la fábrica. Los enfoscados interiores o exteriores se realizarán transcurridos 45 días después de terminar la fábrica para evitar fisuración por retracción del mortero de las juntas.

En general:

Las fábricas se trabajarán siempre a una temperatura ambiente que oscile entre 5 y 40 ° C. Si se sobrepasan estos límites, 48 horas después, se revisará la obra ejecutada. Durante la ejecución de las fábricas, se adoptarán las siguientes protecciones:

Contra la lluvia: las partes recientemente ejecutadas se protegerán con plásticos para evitar el lavado de los morteros, la erosión de las juntas y la acumulación de agua en el interior del muro. Se procurará colocar lo antes posible elementos de protección, como alfeizares, albardillas, etc.

Contra el calor y los efectos de secado por el viento: se mantendrá húmeda la fábrica recientemente ejecutada, para evitar una evaporación del agua del mortero demasiado rápida, hasta que alcance la resistencia adecuada.

Contra heladas: si ha helado antes de iniciar el trabajo, se inspeccionarán las fábricas ejecutadas, debiendo demoler las zonas afectadas que no garanticen la resistencia y durabilidad establecidas. Si la helada se produce una vez iniciado el trabajo, se suspenderá, protegiendo lo construido con mantas de aislante térmico o plásticos.

Frente a posibles daños mecánicos debidos a otros trabajos a desarrollar en obra (vertido de hormigón, andamiajes, tráfico de obra, etc.), se protegerán los elementos vulnerables de las fábricas (aristas, huecos, zócalos, etc.). Las fábricas deberán ser estables durante su construcción, por lo que se elevarán a la vez que sus correspondientes arriostramientos. En los casos donde no se pueda garantizar su estabilidad frente a acciones horizontales, se arriostrarán a elementos suficientemente sólidos. Cuando el viento sea superior a 50 km/h, se suspenderán los trabajos y se asegurarán las fábricas realizadas.

Elementos singulares:

Juntas de dilatación:

Según CTE DB HS 1, apartado 2.3.3.1. Se colocará un sellante sobre un relleno introducido en la junta. La profundidad del sellante será mayor o igual que 1 cm y la relación entre su espesor y su anchura estará comprendida entre 0,5 y 2. En fachadas enfoscadas el sellante quedará enrasado con el paramento de la hoja principal sin enfoscar. Cuando se utilicen chapas metálicas en las juntas de dilatación, se dispondrán de forma que cubran a ambos lados de la junta una banda de muro de 5 cm como mínimo y cada chapa se fijará mecánicamente en dicha banda y se sellará su extremo correspondiente.

Arranque de la fábrica desde cimentación:

Según CTE DB HS 1, apartado 2.3.3.2. En el arranque de la fábrica desde cimentación se dispondrá una barrera impermeable a más de 15 cm por encima del nivel del suelo exterior que cubra todo el espesor de la fachada. Cuando la fachada esté constituida por un material poroso o tenga un revestimiento poroso, se dispondrá un zócalo de un material cuyo coeficiente de succión sea menor que el 3%, u otra solución que proteja la fachada de salpicaduras hasta una altura mínima de 30 cm, y que cubra la barrera impermeable dispuesta entre el muro y la fachada. La unión del zócalo con la fachada en su parte superior deberá sellarse o adoptarse otra solución que produzca el mismo efecto.

Encuentros de la fachada con los forjados:

Según CTE DB HS 1, apartado 2.3.3.3. Cuando la hoja principal esté interrumpida por los forjados, se dispondrá de una junta de desolidarización entre la hoja principal y cada forjado por debajo de éstos, dejando una holgura de 2 cm, disponer refuerzos locales (ver CTE). Esta holgura se rellenará después de la retracción de la hoja principal, con un material cuya elasticidad sea compatible con la deformación prevista del forjado, y se protegerá de la filtración con un goterón. Cuando el paramento exterior de la hoja principal sobresalga del borde del forjado, el vuelo será menor que 1/3 del espesor de dicha hoja. Cuando el forjado sobresalga del plano exterior de la fachada tendrá una pendiente hacia el exterior para evacuar el agua del 10% como mínimo y se dispondrá un goterón en el borde del mismo.

Encuentros de la fachada con los pilares:

Según CTE DB HS 1, apartado 2.3.3.4. Cuando la hoja principal esté interrumpida por los pilares, si se colocan piezas de menor espesor que la hoja principal por la parte exterior de los pilares, para conseguir la estabilidad de estas piezas, se dispondrá una armadura o cualquier otra solución que produzca el mismo efecto.

Encuentros de la cámara de aire ventilada con los forjados y los dinteles, en su caso:

Según CTE DB HS 1, apartado 2.3.3.5. Cuando la cámara quede interrumpida por un forjado o un dintel, se dispondrá un sistema de recogida y evacuación del agua filtrada o condensada en la misma. Como sistema de recogida de agua se utilizará un elemento continuo impermeable (lámina, perfil especial, etc.) dispuesto a lo largo del fondo de la cámara, con inclinación hacia el exterior, de tal forma que su borde superior esté situado como mínimo a 10 cm del fondo y al menos 3 cm por encima del punto más alto del sistema de evacuación. Cuando se disponga una lámina, ésta se introducirá en la hoja interior en todo su espesor. Para la evacuación se dispondrá el sistema indicado en proyecto: tubos de material estanco, llagas de la primera hilada desprovistas de

mortero en caso de fábrica cara vista, etc., que, en cualquier caso, estarán separados 1,5 m como máximo. Para poder comprobar la limpieza del fondo de la cámara tras la construcción del paño completo, se dejarán sin colocar uno de cada 4 ladrillos de la primera hilada.

Encuentro de la fachada con la carpintería:

Según CTE DB HS 1, apartado 2.3.3.6. La junta entre el cerco y el muro se sellará con un cordón que se introducirá en un llagueado practicado en el muro de forma que quede encajado entre dos bordes paralelos. Cuando la carpintería esté retranqueada respecto del paramento exterior de la fachada, se rematará el alféizar con un vierteaguas para evacuar hacia el exterior el agua de lluvia y se dispondrá un goterón en el dintel para evitar que el agua de lluvia discurra por la parte inferior del dintel hacia la carpintería o se adoptarán soluciones que produzcan los mismos efectos. Cuando el grado de impermeabilidad exigido sea igual a 5, si las carpinterías están retranqueadas respecto del paramento exterior de la fachada, se dispondrá precerco y una barrera impermeable en las jambas entre la hoja principal y el precerco, o en su caso el cerco, prolongada 10 cm hacia el interior del muro. El vierteaguas tendrá una pendiente hacia el exterior, será impermeable o se dispondrá sobre una barrera impermeable fijada al cerco o al muro que se prolongue por la parte trasera y por ambos lados del vierteaguas. El vierteaguas dispondrá de un goterón en la cara inferior del saliente, separado del paramento exterior de la fachada al menos 2 cm, y su entrega lateral en la jamba será de 2 cm como mínimo. La junta de las piezas con goterón tendrá la forma del mismo para no crear a través de ella un puente hacia la fachada.

Antepechos y remates superiores de las fachadas:

Según CTE DB HS 1, apartado 2.3.3.7. Los antepechos se rematarán con la solución indicada en proyecto para evacuar el agua de lluvia. Las albardillas y vierteaguas tendrán una inclinación, dispondrán de goterones en la cara inferior de los salientes hacia los que discurre el agua, separados de los paramentos correspondientes del antepecho al menos 2 cm y serán impermeables o se dispondrán sobre una barrera impermeable que tenga una pendiente. Se dispondrán juntas de dilatación cada dos piezas cuando sean de piedra o prefabricadas y cada 2 m cuando sean de arcilla cocida. Las juntas entre las piezas se realizarán de tal manera que sean impermeables con un sellado adecuado. Se replantearán las piezas de remate. Los paramentos de aplicación estarán saneados, limpios y húmedos. Si es preciso se repicarán previamente. En caso de recibirse los vierteaguas o albardillas con mortero, se humedecerá la superficie del soporte para que no absorba el agua del mismo; no se apoyarán elementos sobre ellos, al menos hasta tres días después de su ejecución.

Anclajes a la fachada:

Según CTE DB HS 1, apartado 2.3.3.8. Cuando los anclajes de elementos tales como barandillas o mástiles se realicen en un plano horizontal de la fachada, la junta entre el anclaje y la fachada se realizará de tal forma que se impida la entrada de agua a través de ella, mediante el sistema indicado en proyecto: sellado, elemento de goma, pieza metálica, etc.

Aleros y cornisas:

Según CTE DB HS 1, apartado 2.3.3.9. Los aleros y las cornisas de constitución continua tendrán una pendiente hacia el exterior para evacuar el agua y los que sobresalgan más de 20 cm del plano de la fachada cumplirán las siguientes condiciones: serán impermeables o tendrán la cara superior protegida por una barrera impermeable; dispondrán en el encuentro con el paramento vertical de elementos de protección prefabricados o realizados in situ que se extiendan hacia arriba al menos 15 cm y cuyo remate superior se resuelva de forma que evite que el agua se filtre en el encuentro y en el remate; dispondrán de un goterón en el borde exterior de la cara inferior. La junta de las piezas con goterón tendrá la forma del mismo para no crear a través de ella un puente hacia la fachada.

Dinteles:

Se adoptará la solución de proyecto (armado de los tendeles, viguetas pretensadas, perfiles metálicos, cargadero de piezas de arcilla cocida / hormigón y hormigón armado, etc.). Se consultará a la dirección facultativa el correspondiente apoyo de los cargaderos, los anclajes de perfiles al forjado, etc.

Revestimiento intermedio: (ver capítulo 7.1.4. Enfoscados, guarnecidos y enlucidos)

Aislante térmico:

Según CTE DB HE 1, apartado 5.2.1. Se controlará que la puesta en obra de los aislantes térmicos se ajusta a lo indicado en el proyecto, en cuanto a su colocación, posición, dimensiones y tratamiento de puntos singulares. En caso de colocación de paneles por fijación mecánica, el número de fijaciones dependerá de la rigidez de los paneles, y deberá ser el recomendado por el fabricante, aumentándose el número en los puntos singulares. En caso de fijación por adhesión, se colocarán los paneles de abajo hacia arriba. Si la adherencia de los paneles a la hoja principal se realiza mediante un adhesivo interpuesto, no se sobrepasará el tiempo de utilización del adhesivo; si la adherencia se realiza mediante el revestimiento intermedio, los paneles se colocarán recién aplicado el revestimiento, cuando esté todavía fresco. Los paneles deberán quedar estables en posición vertical, y continuos, evitando puentes térmicos. No se interrumpirá el aislante en la junta de dilatación de la fachada.

Barrera de vapor:

Si es necesaria ésta se colocará en la cara caliente del cerramiento y se controlará que durante su ejecución no se produzcan roturas o deterioros en la misma (CTE DB HE 1, apartado 5.2.2).

Hoja interior: fábrica de piezas de arcilla cocida o de hormigón: (ver capítulo particiones de piezas de arcilla cocida o de hormigón)

Hoja interior: trasdosado autoportante de placas de yeso laminado sobre perfilaría: (ver capítulo particiones de piezas de arcilla cocida o de hormigón)

Revestimiento exterior. (ver capítulo 7.1.4. Enfoscados, guarnecidos y enlucidos).

Control de ejecución, ensayos y pruebas

- **Control de ejecución**

Puntos de observación.

- **Replanteo:**

Replanteo de las hojas del cerramiento. Desviaciones respecto a proyecto.

En zonas de circulación, vuelos con altura mínima de 2,20 m, elementos salientes y protecciones de elementos volados cuya altura sea menor que 2,00 m.

Huecos para el servicio de extinción de incendios: altura máxima del alféizar: 1,20 m; dimensiones mínimas del hueco: 0,80 m horizontal y 1,20 m vertical; distancia máxima entre ejes de huecos consecutivos: 25 m, etc.

Distancia máxima entre juntas verticales de la hoja.

- **Ejecución:**

Composición del cerramiento según proyecto: espesor y características.

Si la fachada arranca desde la cimentación, existencia de barrera impermeable, y de zócalo si el cerramiento es de material poroso.

Enjarjes en los encuentros y esquinas de muros.

Colocación de piezas: existencia de miras aplomadas, limpieza de ejecución, solapes de piezas (traba).

Aparejo y espesor de juntas en fábrica cara vista.

Holgura del cerramiento en el encuentro con el forjado superior (de 2 cm y relleno a las 24 horas).

Arriostramiento durante la construcción.

Encuentros con los forjados: en caso de hoja exterior enrasada: existencia de junta de desolidarización; en caso de vuelo de la hoja exterior respecto al forjado: menor que 1/3 del espesor de la hoja.

Encuentros con los pilares: si existen piezas de menor espesor que la hoja principal por la parte exterior de los pilares, existencia de armadura.

Encuentro de la fachada con la carpintería: en caso de grado de impermeabilidad 5 y carpintería retranqueada, colocación de barrera impermeable.

Albardillas y vierteaguas: pendiente mínima, impermeables o colocación sobre barrera impermeable y, con goterón con separación mínima de la fachada de 2 cm.

Anclajes horizontales en la fachada: junta impermeabilizada: sellado, elemento de goma, pieza metálica, etc.

Aleros y cornisas: pendiente mínima. Si sobresalen más de 20 cm: impermeabilizados, encuentro con el paramento vertical con protección hacia arriba mínima de 15 cm y goterón.

Dinteles: dimensión y entrega.

Juntas de dilatación: aplomadas y limpias.

Revestimiento intermedio: (ver capítulo 7.1.4. Enfoscados, guarnecidos y enlucidos).

Cámara de aire: espesor. Limpieza. En caso de cámara ventilada, disposición de un sistema de recogida y evacuación del agua.

Aislamiento térmico: espesor y tipo. Continuidad. Correcta colocación: cuando no rellene la totalidad de la cámara, en contacto con la hoja interior y existencia separadores.

Ejecución de los puentes térmicos (capialzados, frentes de forjados, soportes) y aquellos integrados en los cerramientos según detalles constructivos correspondientes.

Barrera de vapor: existencia, en su caso. Colocación en la cara caliente del cerramiento y no deterioro durante su ejecución.

Revestimiento exterior: (ver capítulo 7.1.4. Enfoscados, guarnecidos y enlucidos)

- **Comprobación final:**

Planeidad, medida con regla de 2 m.

Desplome, no mayor de 10 mm por planta, ni mayor de 30 mm en todo el edificio.

- **Ensayos y pruebas**

Prueba de servicio: estanquidad de paños de fachada al agua de escorrentía. Muestreo: una prueba por cada tipo de fachada y superficie de 1000 m² o fracción.

Al finalizar las obras, el constructor entregará a la Dirección Facultativa certificado acreditativo, mediante acta de medición in situ de los valores de diferencia de nivel D2m,nT, Atr, realizada por

entidad autorizada, prescritos en proyecto y exigidos en el documento básico DB HR aptdo. 2.1.

Conservación y mantenimiento

No se permitirá la acumulación de cargas de uso superiores a las previstas ni alteraciones en la forma de trabajo de los cerramientos o en sus condiciones de arriostramiento.

Los muros de cerramiento no se someterán a humedad habitual y se denunciará cualquier fuga observada en las canalizaciones de suministro o evacuación de agua.

Se evitará el vertido sobre la fábrica de productos cáusticos y de agua procedente de las jardineras.

Si fuera apreciada alguna anomalía, se realizará una inspección, observando si aparecen fisuras de retracción.

Cualquier alteración apreciable como fisura, desplome o envejecimiento indebido será analizada por la dirección facultativa que dictaminará su importancia y peligrosidad y, en su caso, las reparaciones que deban realizarse.

En caso de fábrica cara vista para un correcto acabado se evitará ensuciarla durante su ejecución, protegiéndola si es necesario. Si fuese necesaria una limpieza final se realizará por profesional cualificado, mediante los procedimientos adecuados (lavado con agua, limpieza química, proyección de abrasivos, etc.) según el tipo de pieza (ladrillo de arcilla cocida, bloque de arcilla aligerada o de hormigón) y la sustancia implicada.

4.2.- HUECOS.

4.2.1. CARPINTERÍAS

Descripción

Descripción

Puertas: compuestas de hoja/s plegables, abatible/s o corredera/s. Podrán ser metálicas (realizadas con perfiles de acero laminados en caliente, conformados en frío, acero inoxidable o aluminio anodizado o lacado), de madera, de plástico (PVC) o de vidrio templado.

Ventanas: compuestas de hoja/s fija/s, abatible/s, corredera/s, plegables, oscilobatiente/s o pivotante/s. Podrán ser metálicas (realizadas con perfiles de acero laminados en caliente, conformados en frío, acero inoxidable o aluminio anodizado o lacado), de madera o de material plástico (PVC).

En general: irán recibidas con cerco sobre el cerramiento o en ocasiones fijadas sobre precerco. Incluirán todos los junquillos, patillas de fijación, tornillos, burletes de goma, accesorios, así como los herrajes de cierre y de colgar necesarios.

Criterios de medición y valoración de unidades

Metro cuadrado de carpintería o superficie del hueco a cerrar, totalmente terminada, incluyendo herrajes de cierre y de colgar, y accesorios necesarios; así como colocación, sellado, pintura, lacado o barniz en caso de carpintería de madera, protección durante las obras y limpieza final. No se incluyen persianas o todos, ni acristalamientos.

Prescripciones sobre los productos

Características y recepción de los productos que se incorporan a las unidades de obra

La recepción de los productos, equipos y sistemas se realizará conforme se desarrolla en la Parte II, Condiciones de recepción de los productos. Este control comprende el control de la documentación de los suministros (incluida la correspondiente al marcado CE, cuando sea pertinente), el control mediante distintivos de calidad o evaluaciones técnicas de idoneidad y el control mediante ensayos.

- Puertas y ventanas en general:

Ventanas y puertas peatonales exteriores sin características de resistencia al fuego y/ o control de humo (ver Parte II, Relación de productos con marcado CE, 7.1.1).

Puertas industriales, comerciales, de garaje y portones. Productos sin características de resistencia al fuego o control de humos (ver Parte II, Relación de productos con marcado CE, 7.1.2).

Herrajes para la edificación. Dispositivos de emergencia accionados por una manilla o un pulsador para salidas de socorro (ver Parte II, Relación de productos con marcado CE, 7.3.1).

Herrajes para la edificación. Dispositivos antipánico para salidas de emergencia activados por una barra horizontal (ver Parte II, Relación de productos con marcado CE, 7.3.2).

Herrajes para la edificación. Dispositivos de cierre controlado de puertas (ver Parte II, Relación de productos con marcado CE, 7.3.3).

Herrajes para la edificación. Dispositivos de retención electromagnética para puertas batientes. (ver Parte II, Relación de productos con marcado CE, 7.3.4).

Herrajes para la edificación. Bisagras de un solo eje. Requisitos y métodos de ensayo (ver Parte II, Relación de productos con marcado CE, 7.3.6).

Herrajes para edificación. Cerraduras y pestillos. Cerraduras, pestillos y cerraderos mecánicos. Requisitos y métodos de ensayo (ver Parte II, Relación de productos con marcado CE, 7.3.7).

Según el CTE DB HE 1, apartado 4.1, los productos para huecos y lucernarios se caracterizan mediante los siguientes parámetros:

Parte semitransparente: transmitancia térmica U (W/m^2K). Factor solar, g^{\perp} (adimensional).

Marcos: transmitancia térmica $U_{H,m}$ (W/m^2K). Absortividad α en función de su color.

Según el CTE DB HE 1, apartado 2.3, las carpinterías de los huecos (ventanas y puertas), se caracterizan por su permeabilidad al aire (capacidad de paso del aire, expresada en m^3/h , en función de la diferencia de presiones), medida con una sobrepresión de 100 Pa. Según el apartado 3.1.1. tendrá unos valores inferiores a los siguientes:

Para las zonas climáticas A y B: $50 m^3/h m^2$;

Para las zonas climáticas C, D y E: $27 m^3/h m^2$.

Preferido, podrá ser de perfil tubular conformado en frío de acero galvanizado, o de madera.

Accesorios para el montaje de los perfiles: escuadras, tornillos, patillas de fijación, etc.; burletes de goma, cepillos, además de todos accesorios y herrajes necesarios (de material inoxidable). Juntas perimetrales. Cepillos en caso de correderas.

- Puertas y ventanas de madera:

Tableros derivados de la madera para utilización en la construcción (ver Parte II, Relación de productos con marcado CE, 19.7.1).

Juntas de estanqueidad (ver Parte II, Relación de productos con marcado CE, 9).

Junquillos.

Perfiles de madera (ver Parte II, Relación de productos con marcado CE, 1.5.2). Sin alabeos, ataques de hongos o insectos, fendas ni abolladuras. Ejes rectilíneos. Clase de madera. Defectos aparentes. Geometría de las secciones. Cámara de descompresión. Orificios para desagüe. Dimensiones y características de los nudos y los defectos aparentes de los perfiles. La madera utilizada en los perfiles será de peso específico no inferior a $450 kg/m^3$ y un contenido de humedad no mayor del 15% ni menor del 12% y no mayor del 10% cuando sea maciza. Irá protegida exteriormente con pintura, lacado o barniz.

- Puertas y ventanas de acero:

Perfiles de acero laminado en caliente o conformado en frío (protegidos con imprimación anticorrosiva de 15 micras de espesor o galvanizado) o de acero inoxidable (ver Parte II, Relación de productos con marcado CE, 1.1.2, 19.5.2, 19.5.3): tolerancias dimensionales, sin alabeos, grietas ni deformaciones, ejes rectilíneos, uniones de perfiles soldados en toda su longitud. Dimensiones adecuadas de la cámara que recoge el agua de condensación, y orificio de desagüe.

Perfiles de chapa para marco: espesor de la chapa de perfiles ó 0,8 mm, inercia de los perfiles.

Junquillos de chapa. Espesor de la chapa de junquillos ó 0,5 mm.

Herrajes ajustados al sistema de perfiles.

- Puertas y ventanas de aluminio (ver Parte II, Relación de productos con marcado CE, 19.6.1)

Perfiles de marco: inercia de los perfiles, los ángulos de las juntas estarán soldados o vulcanizados, dimensiones adecuadas de la cámara o canales que recogen el agua de condensación, orificios de desagüe (3 por metro), espesor mínimo de pared de los perfiles 1,5 mm color uniforme, sin alabeos, fisuras, ni deformaciones, ejes rectilíneos.

Chapa de vierteaguas: espesor mínimo 0,5 mm.

Junquillos: espesor mínimo 1 mm.

Juntas perimetrales.

Cepillos en caso de correderas.

Protección orgánica: fundido de polvo de poliéster: espesor.

Protección anódica: espesor de 15 micras en exposición normal y buena limpieza; espesor de 20 micras, en interiores con rozamiento; espesor de 25 micras en atmósferas marina o industrial.

Ajuste de herrajes al sistema de perfiles. No interrumpirán las juntas perimetrales.

- Puertas y ventanas de materiales plásticos:

Perfiles para marcos. Perfiles de PVC. Espesor mínimo de pared en los perfiles 18 mm y peso específico $1,40 gr/cm^3$ Modulo de elasticidad. Coeficiente redilatación. Inercia de los perfiles. Uniones de perfiles soldados. Dimensiones adecuadas de la cámara que recoge el agua de condensación. Orificios de desagüe. Color uniforme. Sin alabeos, fisuras, ni deformaciones. Ejes rectilíneos.

Burletes perimetrales.

Junquillos. Espesor 1 mm.

- Herrajes especiales para este material.
 Masillas para el sellado perimetral: masillas elásticas permanentes y no rígidas.
- Puertas de vidrio:
 - Vidrio de silicato sodocálcico de seguridad templado térmicamente (ver Parte II, Relación de productos con marcado CE, 7.4.8).
 - Vidrio borosilicatado de seguridad templado térmicamente (ver Parte II, Relación de productos con marcado CE, 7.4.9).
 - Vidrio de seguridad de silicato sodocálcico templado en caliente (ver Parte II, Relación de productos con marcado CE, 7.4.10).

El almacenamiento en obra de los productos será en un lugar protegido de lluvias y focos húmedos, en zonas alejadas de posibles impactos. No estarán en contacto con el terreno.

Prescripción en cuanto a la ejecución por unidades de obra

Características técnicas de cada unidad de obra

- **Condiciones previas: soporte**

La fábrica que reciba la carpintería de la puerta o ventana estará terminada, a falta de revestimientos. El cerco estará colocado y aplomado.

- **Compatibilidad entre los productos, elementos y sistemas constructivos**

Para prevenir el fenómeno electroquímico de la corrosión galvánica entre metales con diferente potencial, se adoptarán las siguientes medidas:

Evitar el contacto entre dos metales de distinta actividad. En caso de no poder evitar el contacto, se deberá seleccionar metales próximos en la serie galvánica.

Aislar eléctricamente los metales con diferente potencial.

Evitar el acceso de agua y oxígeno a la zona de unión de los dos metales.

Puertas y ventanas de acero: el acero sin protección no entrará en contacto con el yeso.

Puertas y ventanas de aleaciones ligeras: se evitará el contacto directo con el cemento o la cal, mediante precerco de madera, u otras protecciones. Se evitará la formación de puentes galvánicos por la unión de distintos materiales (soportes formados por paneles ligeros, montantes de muros cortina, etc.).

Según el CTE DB SE A, apartado. 3. Durabilidad. Ha de prevenirse la corrosión del acero evitando el contacto directo con el aluminio de las carpinterías de cerramiento, muros cortina, etc.

Deberá tenerse especial precaución en la posible formación de puentes galvánicos por la unión de distintos materiales (soportes formados por paneles ligeros, montantes de muros cortina, etc.).

Proceso de ejecución

- **Ejecución**

En general:

Se comprobará el replanteo y dimensiones del hueco, o en su caso para el precerco.

Antes de su colocación se comprobará que la carpintería conserva su protección. Se repasará la carpintería en general: ajuste de herrajes, nivelación de hojas, etc. La cámara o canales que recogen el agua de condensación tendrán las dimensiones adecuadas; contará al menos con 3 orificios de desagüe por cada metro.

Se realizarán los ajustes necesarios para mantener las tolerancias del producto.

Se fijará la carpintería al precerco o a la fábrica. Se comprobará que los mecanismos de cierre y maniobra son de funcionamiento suave y continuo. Los herrajes no interrumpirán las juntas perimetrales de los perfiles.

Las uniones entre perfiles se realizarán del siguiente modo:

Puertas y ventanas de material plástico: a inglete mediante soldadura térmica, a una temperatura de 180 °C, quedando unidos en todo su perímetro de contacto.

Puertas y ventanas de madera: con ensambles que aseguren su rigidez, quedando encolados en todo su perímetro de contacto.

Puertas y ventanas de acero: con soldadura que asegure su rigidez, quedando unidas en todo su perímetro de contacto.

Puertas y ventanas de aleaciones ligeras: con soldadura o vulcanizado, o escuadras interiores, unidas a los perfiles por tornillos, remaches o ensamble a presión.

Según el CTE DB HS 1, apartado. 2.3.3.6. Si el grado de impermeabilidad exigido es 5, las carpinterías se retranquearán del paramento exterior de la fachada, disponiendo precerco y se colocará una barrera impermeable en las jambas entre la hoja principal y el precerco, o en su caso el cerco, prolongada 10 cm hacia el interior del muro (Véase la figura 2.11). Se sellará la junta entre el cerco y el muro con cordón en llagueado practicado en el muro para que quede encajado entre dos bordes paralelos. Si la carpintería está retranqueada del paramento exterior, se colocará vierteaguas, goterón en el dintel...etc. para que el agua de lluvia no llegue a la carpintería. El vierteaguas tendrá una pendiente hacia el exterior de 10°

mínimo, será impermeable o colocarse sobre barrera impermeable, y tendrá goterón en la cara inferior del saliente según la figura 2.12. La junta de las piezas con goterón tendrá su misma forma para que no sea un puente hacia la fachada.

- **Tolerancias admisibles**

Según el CTE DB SU 2, apartado. 1.4 Las superficies acristaladas que se puedan confundir con puertas o aberturas llevarán, en toda su longitud, señalización a una altura inferior entre 850 mm y 1100 mm y a una altura superior entre 1500 mm y 1700 mm.

- **Condiciones de terminación**

En general: la carpintería quedará aplomada. Se limpiará para recibir el acristalamiento, si lo hubiere. Una vez colocada, se sellarán las juntas carpintería-fachada en todo su perímetro exterior. La junta será continua y uniforme, y el sellado se aplicará sobre superficies limpias y secas. Así se asegura la estanquidad al aire y al agua.

Puertas y ventanas de aleaciones ligeras, de material plástico: se retirará la protección después de revestir la fábrica.

Según el CTE DB SE M, apartado 3.2, las puertas y ventanas de madera se protegerán contra los daños que puedan causar agentes bióticos y abióticos.

Control de ejecución, ensayos y pruebas

- **Control de ejecución**

- Carpintería exterior.

Puntos de observación:

Los materiales que no se ajusten a lo especificado se retirarán o, en su caso, demolida o reparada la parte de obra afectada.

Puertas y ventanas de madera: desplome máximo fuera de la vertical: 6 mm por m en puertas y 4 mm por m en ventanas.

Puertas y ventanas de material plástico: estabilidad dimensional longitudinal de la carpintería inferior a más menos el 5%.

Puertas de vidrio: espesores de los vidrios.

Preparación del hueco: replanteo. Dimensiones. Se fijan las tolerancias en límites absorbibles por la junta. Si hay precerco, carece de alabeos o descuadros producidos por la obra. Lámina impermeabilizante entre antepecho y vierteaguas. En puertas balconeras, disposición de lámina impermeabilizante. Vaciados laterales en muros para el anclaje, en su caso.

Fijación de la ventana: comprobación y fijación del cerco. Fijaciones laterales. Empotramiento adecuado. Fijación a la caja de persiana o dintel. Fijación al antepecho.

Sellado: en ventanas de madera: recibido de los cercos con argamasa o mortero de cemento. Sellado con masilla. En ventanas metálicas: fijación al muro. En ventanas de aluminio: evitar el contacto directo con el cemento o la cal mediante precerco de madera, o si no existe precerco mediante pintura de protección (bituminosa). En ventanas de material plástico: fijación con sistema de anclaje elástico. Junta perimetral entre marco y obra \pm 5 mm. Sellado perimetral con masillas elásticas permanentes (no rígida).

Según CTE DB SU 1. Los acristalamientos exteriores cumplen lo especificado para facilitar su limpieza desde el interior o desde el exterior.

Según CTE DB SI 3 punto 6. Las puertas previstas como salida de planta o de edificio y las previstas para la evacuación de > 50 personas, cumplen lo especificado.

Según CTE DB HE 1. Está garantizada la estanquidad a la permeabilidad al aire.

Comprobación final: según CTE DB SU 2. Las superficies acristaladas que puedan confundirse con puertas o aberturas, y puertas de vidrio sin tiradores o cercos, están señalizadas. Si existe una puerta corredera de accionamiento manual, incluidos sus mecanismos la distancia hasta el objeto fijo más próximo es como mínimo 20 cm. Según el CTE DB SI 3. Los siguientes casos cumplen lo establecido en el DB: las puertas previstas como salida de planta o de edificio y las previstas para la evacuación de más de 50 personas. Las puertas giratorias, excepto cuando sean automáticas y dispongan de un sistema que permita el abatimiento de sus hojas en el sentido de la evacuación, incluso en el de fallo de suministro eléctrico.

- Carpintería interior:

Puntos de observación:

Los materiales que no se ajusten a lo especificado se retirarán o, en su caso, demolida o reparada la parte de obra afectada.

Puertas de madera: desplome máximo fuera de la vertical: 6 mm.

Comprobación proyecto: según el CTE DB SU 1. Altura libre de paso en zonas de circulación, en zonas de uso restringido y en los umbrales de las puertas la altura libre.

Replanteo: según el CTE DB SU 2. Barrido de la hoja en puertas situadas en pasillos de anchura menor a 2,50 m. En puertas de vaivén, percepción de personas a través de las partes transparentes o translúcidas.

En los siguientes casos se cumple lo establecido en el CTE DB SU 2: superficies acristaladas en áreas con riesgo de impacto. Partes vidriadas de puertas y cerramientos de duchas y bañeras. Superficies

acristaladas que se puedan confundir con puertas o aberturas. Puertas de vidrio que no dispongan de elementos que permitan identificarlas. Puertas correderas de accionamiento manual.

Las puertas que disponen de bloqueo desde el interior cumplen lo establecido en el CTE DB SU 3.

En los siguientes casos se cumple lo establecido en el CTE DB SI 1: puertas de comunicación de las zonas de riesgo especial con el resto del edificio. Puertas de los vestíbulos de independencia.

Según el CTE DB SI 3, dimensionado y condiciones de puertas y pasos, puertas de salida de recintos, puertas situadas en recorridos de evacuación y previstas como salida de planta o de edificio.

Fijación y colocación: holgura de hoja a cerco inferior o igual a 3mm. Holgura con pavimento. Número de pernios o bisagras.

Mecanismos de cierre: tipos según especificaciones de proyecto. Colocación. Disposición de condena por el interior (en su caso).

Acabados: lacado, barnizado, pintado.

- **Ensayos y pruebas**

- Carpintería exterior:

Prueba de funcionamiento: funcionamiento de la carpintería.

Prueba de escorrentía en puertas y ventanas de acero, aleaciones ligeras y material plástico: estanqueidad al agua. Conjuntamente con la prueba de escorrentía de fachadas, en el paño mas desfavorable.

- Carpintería interior:

Prueba de funcionamiento: apertura y accionamiento de cerraduras.

Conservación y mantenimiento

Se conservará la protección de la carpintería hasta el revestimiento de la fábrica y la colocación del acristalamiento.

No se apoyarán pescantes de sujeción de andamios, poleas para elevar cargas, mecanismos para limpieza exterior u otros objetos que puedan dañarla.

4.2.2. ACRISTALAMIENTOS

Descripción

Descripción

Según el CTE DB HE 1, apartado Terminología, los huecos son cualquier elemento semitransparente de la envolvente del edificio, comprendiendo las puertas y ventanas acristaladas. Estos acristalamientos podrán ser:

- Vidrios sencillos: una única hoja de vidrio, sustentada a carpintería o fijada directamente a la estructura portante. Pueden ser:

- Monolíticos:

Vidrio templado: compuestos de vidrio impreso sometido a un tratamiento térmico, que les confiere resistencia a esfuerzos de origen mecánico y térmico. Podrán tener después del templado un ligero mateado al ácido o a la arena.

Vidrio impreso armado: de silicato sodocálcico, plano, transparente, incoloro o coloreado, con malla de acero incorporada, de caras impresas o lisas.

Vidrio pulido armado: obtenido a partir del vidrio impreso armado de silicato sodocálcico, plano, transparente, incoloro, de caras paralelas y pulidas.

Vidrio plano: de silicato sodocálcico, plano, transparente, incoloro o coloreado, obtenido por estirado continuo, caras pulidas al fuego.

Vidrio impreso: de silicato sodocálcico, plano, transparente, que se obtiene por colada y laminación continuas.

Vidrio borosilicatado: silicatado con un porcentaje de óxido de boro que le confiere alto nivel de resistencia al choque térmico, hidrolítico y a los ácidos.

Vidrio de capa: vidrio básico, especial, tratado o laminado, en cuya superficie se ha depositado una o varias capas de materiales inorgánicos para modificar sus propiedades.

Laminados: compuestos por dos o más hojas de vidrio unidas por láminas de butiral, sustentados con perfil conformado a carpintería o fijados directamente a la estructura portante. Pueden ser:

Vidrio laminado: conjunto de una hoja de vidrio con una o más hojas de vidrio (básicos, especiales, de capa, tratados) y/ o hojas de acristalamientos plásticos unidos por capas o materiales que pegan o separan las hojas y pueden dar propiedades de resistencia al impacto, al fuego, acústicas, etc.

Vidrio laminado de seguridad: conjunto de una hoja de vidrio con una o más hojas de vidrio (básicos, especiales, de capa, tratados) y/ o hojas de acristalamientos plásticos unidos por capas o materiales que aportan resistencia al impacto.

- Vidrios dobles: compuestos por dos vidrios separados por cámara de aire deshidratado, sustentados con perfil conformado a carpintería, o fijados directamente a la estructura portante, consiguiendo aislamiento térmico y acústico. Pueden ser:
 - Vidrios dobles: pueden estar compuestos por dos vidrios monolíticos o un vidrio monolítico con un vidrio laminado.
 - Vidrios dobles bajo emisivos: pueden estar compuestos por un vidrio bajo emisivo con un vidrio monolítico o un vidrio bajo emisivo con un vidrio laminado.
- Vidrios sintéticos: compuestos por planchas de policarbonato, metacrilato, etc., que con distintos sistemas de fijación constituyen cerramientos verticales y horizontales, pudiendo ser incoloras, traslúcidas u opacas.

Criterios de medición y valoración de unidades

Metro cuadrado, medida la superficie acristalada totalmente terminada, incluyendo sistema de fijación, protección y limpieza final.

Prescripciones sobre los productos

Características y recepción de los productos que se incorporan a las unidades de obra

La recepción de los productos, equipos y sistemas se realizará conforme se desarrolla en la Parte II, Condiciones de Recepción de productos. Este control comprende el control de la documentación de los suministros (incluida la correspondiente al marcado CE, cuando sea pertinente), el control mediante distintos tipos de calidad o evaluaciones técnicas de idoneidad y el control mediante ensayos.

- Vidrio, podrá ser:
 - Vidrio incoloro de silicato sodocálcico (ver Parte II, Relación de productos con marcado CE, 7.4.1).
 - Vidrio de capa (ver Parte II, Relación de productos con marcado CE, 7.4.2).
 - Unidades de vidrio aislante (ver Parte II, Relación de productos con marcado CE, 7.4.3).
 - Vidrio borosilicatado (ver Parte II, Relación de productos con marcado CE, 7.4.4).
 - Vidrio de silicato sodocálcico termoendurecido (ver Parte II, Relación de productos con marcado CE, 7.4.5).
 - Vidrio de silicato sodocálcico de seguridad templado térmicamente (ver Parte II, Relación de productos con marcado CE, 7.4.6).
 - Vidrio de silicato sodocálcico endurecido químicamente (ver Parte II, Relación de productos con marcado CE, 7.4.7).
 - Vidrio borosilicatado de seguridad templado térmicamente (ver Parte II, Relación de productos con marcado CE, 7.4.8).
 - Productos de vidrio de silicato básico alcalinotérreo (ver Parte II, Relación de productos con marcado CE, 7.4.9).
 - Vidrio de seguridad de silicato sodocálcico templado en caliente (ver Parte II, Relación de productos con marcado CE, 7.4.10).
 - Vidrio de seguridad de silicato alcalinotérreo endurecido en caliente (ver Parte II, Relación de productos con marcado CE, 7.4.11).
 - Vidrio laminado y vidrio laminado de seguridad (ver Parte II, Relación de productos con marcado CE, 7.4.12).
 - Galces y junquillos: resistirán las tensiones transmitidas por el vidrio. Serán inoxidables o protegidos frente a la corrosión. Las caras verticales del galce y los junquillos encarados al vidrio, serán paralelas a las caras del acristalamiento, no pudiendo tener salientes superiores a 1 mm. Altura del galce, (teniendo en cuenta las tolerancias dimensionales de la carpintería y de los vidrios, holguras perimetrales y altura de empotramiento), y ancho útil del galce (respetando las tolerancias del espesor de los vidrios y las holguras laterales necesarias. Los junquillos serán desmontables para permitir la posible sustitución del vidrio.
 - Calzos: podrán ser de madera dura tratada o de elastómero. Dimensiones según se trate de calzos de apoyo, perimetrales o laterales. Imputrescibles, inalterables a temperaturas entre -10°C y +80°C, compatibles con los productos de estanqueidad y el material del bastidor.
 - Masillas para relleno de holguras entre vidrio y galce y juntas de estanqueidad (ver Parte II, Relación de productos con marcado CE, 9):
 - Masillas que endurecen: masillas con aceite de linaza puro, con aceites diversos o de endurecimiento rápido.
 - Masillas plásticas: de breas de alquitrán modificadas o betunes, asfaltos de gomas, aceites de resinas, etc.
 - Masillas elásticas: "Thiokoles" o "Siliconas".
 - Masillas en bandas preformadas autoadhesivas: de productos de síntesis, cauchos sintéticos, gomas y resinas especiales.
 - Perfiles extrusionados elásticos: de PVC, neopreno en forma de U, etc.
- En acristalamientos formados por vidrios sintéticos:

- Planchas de policarbonato, metacrilato (de colada o de extrusión), etc.: resistencia a impacto, aislamiento térmico, nivel de transmisión de luz, transparencia, resistencia al fuego, peso específico, protección contra radiación ultravioleta.
- Base de hierro troquelado, goma, clips de fijación.
- Elemento de cierre de aluminio: medidas y tolerancias. Inercia del perfil. Espesor del recubrimiento anódico.

Calidad del sellado del recubrimiento anódico.

Los productos se conservarán al abrigo de la humedad, sol, polvo y salpicaduras de cemento y soldadura. Se almacenarán sobre una superficie plana y resistente, alejada de las zonas de paso. En caso de almacenamiento en el exterior, se cubrirán con un entoldado ventilado. Se repartirán los vidrios en los lugares en que se vayan a colocar: en pilas con una altura inferior a 25 cm, sujetas por barras de seguridad; apoyados sobre dos travesaños horizontales, protegidos por un material blando; protegidos del polvo por un plástico o un cartón.

Prescripción en cuanto a la ejecución por unidades de obra

Características técnicas de cada unidad de obra

- **Condiciones previas: soporte**

En general el acristalamiento irá sustentado por carpintería (de acero, de madera, de aluminio, de PVC, de perfiles laminados), o bien fijado directamente a la estructura portante mediante fijación mecánica o elástica. La carpintería estará montada y fijada al elemento soporte, imprimada o tratada en su caso, limpia de óxido y los herrajes de cuelgue y cierre instalados.

Los bastidores fijos o practicables soportarán sin deformaciones el peso de los vidrios que reciban; además no se deformarán por presiones de viento, limpieza, alteraciones por corrosión, etc. La flecha admisible de la carpintería no excederá de 1/200 del lado sometido a flexión, para vidrio simple y de 1/300 para vidrio doble.

En caso de vidrios sintéticos, éstos se montarán en carpinterías de aleaciones ligeras, madera, plástico o perfiles laminados.

- **Compatibilidad entre los productos, elementos y sistemas constructivos**

Para prevenir el fenómeno electroquímico de la corrosión galvánica entre metales con diferente potencial, se adoptarán las siguientes medidas:

Evitar el contacto entre dos metales de distinta actividad. En caso de no poder evitar el contacto, se deberá seleccionar metales próximos en la serie galvánica.

Aislar eléctricamente los metales con diferente potencial.

Evitar el acceso de agua y oxígeno a la zona de unión de los dos metales.

Se evitará el contacto directo entre:

Masilla de aceite de linaza - hormigón no tratado.

Masilla de aceite de linaza - butiral de polivinilo.

Masillas resinosas - alcohol.

Masillas bituminosas - disolventes y todos los aceites.

Testas de las hojas de vidrio.

Vidrio con metal excepto metales blandos, como el plomo y el aluminio recocido.

Vidrios sintéticos con otros vidrios, metales u hormigón.

En caso de vidrios laminados adosados canto con canto, se utilizará como sellante silicona neutra, para que ésta no ataque al butiral de polivinilo y produzca su deterioro.

No se utilizarán calzos de apoyo de poliuretano para el montaje de acristalamientos dobles.

Proceso de ejecución

- **Ejecución**

Acristalamientos en general:

Galces:

Los bastidores estarán equipados con galces, colocando el acristalamiento con las debidas holguras perimetrales y laterales, que se rellenarán posteriormente con material elástico; así se evitará la transmisión de esfuerzos por dilataciones o contracciones del propio acristalamiento. Los galces pueden ser abiertos (para vidrios de poco espesor, menos de 4 mm, dimensiones reducidas o en vidrios impresos de espesor superior a 5 mm y vidrios armados), o cerrados para el resto de casos.

La forma de los galces podrá ser:

- Galces con junquillos. El vidrio se fijará en el galce mediante un junquillo, que según el tipo de bastidor podrá ser:

Bastidores de madera: junquillos de madera o metálicos clavados o atornillados al cerco.

Bastidores metálicos: junquillos de madera atornillados al cerco o metálicos atornillados o clipados.

Bastidores de PVC: junquillos clipados, metálicos o de PVC.

Bastidores de hormigón: junquillos atornillados a tacos de madera previamente recibidos en el cerco o interponiendo cerco auxiliar de madera o metálico que permita la reposición eventual del vidrio.

- Galces portahojas. En carpinterías correderas, el galce cerrado puede estar formado por perfiles en U.
- Perfil estructural de elastómero, asegurará fijación mecánica y estanqueidad.
- Galces auto-drenados. Los fondos del galce se drenarán para equilibrar la presión entre el aire exterior y el fondo del galce, limitando las posibilidades de penetración del agua y de condensación, favoreciendo la evacuación de posibles infiltraciones. Será obligatorio en acristalamientos aislantes.

Se extenderá la masilla en el galce de la carpintería o en el perímetro del hueco antes de colocar el vidrio.

Acuñado:

Los vidrios se acuñarán al bastidor para asegurar su posicionamiento, evitar el contacto vidrio-bastidor y repartir su peso. Podrá realizarse con perfil continuo o calzos de apoyo puntuales situados de la siguiente manera:

Calzos de apoyo: repartirán el peso del vidrio en el bastidor. En bastidores de eje de rotación vertical: un solo calzo de apoyo, situado en el lado próximo al pernio en el bastidor a la francesa o en el eje de giro para bastidor pivotante. En los demás casos: dos calzos a una distancia de las esquinas de $L/10$, siendo L la longitud del lado donde se emplazan.

Calzos perimetrales: se colocarán en el fondo del galce para evitar el deslizamiento del vidrio.

Calzos laterales: asegurarán un espesor constante a los selladores, contribuyendo a la estanqueidad y transmitiendo al bastidor los esfuerzos perpendiculares que inciden sobre el plano del vidrio. Se colocarán como mínimo dos parejas por cada lado del bastidor, situados en los extremos y a una distancia de $1/10$ de su longitud y próximos a los calzos de apoyo y perimetrales, pero nunca coincidiendo con ellos.

Relleno de los galces, para asegurar la estanqueidad entre los vidrios y sus marcos. Podrá ser:

Con enmasillado total. Las masillas que endurecen y las plásticas se colocarán con espátula o pistola. Las masillas elásticas se colocarán con pistola en frío.

Con bandas preformadas, de neopreno, butil, etc. y sellado de silicona. Las masillas en bandas preformadas o perfiles extrusionados se colocarán a mano, presionando sobre el bastidor.

Con perfiles de PVC o neopreno. Se colocarán a mano, presionando pegándolos.

Se suspenderán los trabajos cuando la colocación se efectúe desde el exterior y la velocidad del viento sea superior a 50 km/h.

Acristalamiento formado por vidrios laminados:

Cuando esté formado por dos vidrios de diferente espesor, el de menor espesor se colocará al exterior. El número de hojas será al menos de dos en barandillas y antepechos, tres en acristalamiento antirrobo y cuatro en acristalamiento antibala.

Acristalamiento formado por vidrios sintéticos:

En disposición horizontal, se fijarán correas al soporte, limpias de óxido e imprimadas o tratadas, en su caso.

En disposición vertical no será necesario disponer correas horizontales hasta una carga de $0,1 \text{ N/mm}^2$.

Se dejará una holgura perimetral de 3 mm para que los vidrios no sufran esfuerzos por variaciones dimensionales.

El soporte no transmitirá al vidrio los esfuerzos producidos por sus contracciones, dilataciones o deformaciones.

Los vidrios se manipularán desde el interior del edificio, asegurándolos con medios auxiliares hasta su fijación.

Los vidrios se fijarán, mediante perfil continuo de ancho mínimo 60 mm, de acero galvanizado o aluminio.

Entre vidrio y perfil se interpondrá un material elástico que garantice la uniformidad de la presión de apriete.

La junta se cerrará con perfil tapajuntas de acero galvanizado o aluminio y la interposición de dos juntas de material elástico que uniformicen el apriete y proporcionen estanqueidad.

El tapajuntas se fijará al perfil base con tornillos autorroscantes de acero inoxidable o galvanizado cada 35 cm como máximo. Los extremos abiertos del vidrio se cerrarán con perfil en U de aluminio.

Acristalamiento formado por vidrios templados:

Las manufacturas (muescas, taladros, etc.) se realizarán antes de templar el vidrio. Se colocarán de forma que no sufran esfuerzos debidos a: contracciones o dilataciones del propio vidrio, de los bastidores que puedan enmarcarlo o flechas de los elementos resistentes y asientos diferenciales. Asimismo se colocarán de modo que no pierdan su posición por esfuerzos habituales (peso propio, viento, vibraciones, etc.)

Se fijarán por presión de las piezas metálicas, con una lámina de material elástico sin adherir entre metal y vidrio.

Los vidrios empotrados, sin suspensión, pueden recibirse con cemento, independizándolos con cartón, bandas bituminosas, etc., dejando una holgura entre canto de vidrio y fondo de roza. Los vidrios suspendidos, se fijarán por presión sobre el elemento resistente o con patillas, previamente independizados, como en el caso anterior.

- **Tolerancias admisibles**

Según el CTE DB SU 2, apartado. 1.4. La señalización de los vidrios estará a una altura inferior entre 850 mm y 1100 mm y a una altura superior entre 1500 mm y 1700 mm.

- **Condiciones de terminación**

En caso de vidrios simples, dobles o laminados, para conseguir la estanqueidad entre los vidrios y sus marcos se sellará la unión con masillas elásticas, bandas preformadas autoadhesivas o perfiles extrusionados elásticos.

Control de ejecución, ensayos y pruebas

- **Control de ejecución**

Puntos de observación.

Dimensiones del vidrio: espesor especificado · 1 mm. Dimensiones restantes especificadas · 2 mm.

Vidrio laminado: en caso de hojas con diferente espesor, la de mayor espesor al interior.

Perfil continuo: colocación, tipo especificado, sin discontinuidades.

Calzos: todos colocados correctamente, con tolerancia en su posición · 4 cm.

Masilla: sin discontinuidades, agrietamientos o falta de adherencia.

Sellante: sección mínima de 25 mm² con masillas plásticas de fraguado lento y 15 mm² las de fraguado rápido.

En vidrios sintéticos, diferencia de longitud entre las dos diagonales del acristalamiento (cercos 2 m): 2.5 mm.

Conservación y mantenimiento

En general, los acristalamientos formados por vidrios simples, dobles, laminados y templados se protegerán con las condiciones adecuadas para evitar deterioros originados por causas químicas (impresiones producidas por la humedad, caída de agua o condensaciones) y mecánicas (golpes, ralladuras de superficie, etc.).

En caso de vidrios sintéticos, una vez colocados, se protegerán de proyecciones de mortero, pintura, etc.

4.3.- DEFENSAS.

4.3.1. BARANDILLAS

Descripción

Descripción

Defensa formada por barandilla compuesta de bastidor (pilastras y barandales), pasamanos y entrepaño, anclada a elementos resistentes como forjados, soleras y muros, para protección de personas y objetos de riesgo de caída entre zonas situadas a distinta altura.

Criterios de medición y valoración de unidades

Metro lineal incluso pasamanos y piezas especiales, totalmente montado.

Prescripciones sobre los productos

Características y recepción de los productos que se incorporan a las unidades de obra

La recepción de los productos, equipos y sistemas se realizará conforme se desarrolla en la Parte II, Condiciones de recepción de productos. Este control comprende el control de la documentación de los suministros (incluida la del marcado CE cuando sea pertinente), el control mediante distintivos de calidad o evaluaciones técnicas de idoneidad y el control mediante ensayos.

- Bastidor:

Los perfiles que conforman el bastidor podrán ser de acero galvanizado, aleación de aluminio anodizado, etc.

Perfiles laminados en caliente de acero y chapas (ver Parte II, Relación de productos con marcado CE, 1.1.2).

Perfiles huecos de acero (ver Parte II, Relación de productos con marcado CE, 19.5.1, 19.5.2).

Perfiles de aluminio anodizado (ver Parte II, Relación de productos con marcado CE, 19.6.1).

Perfiles de madera (ver Parte II, Relación de productos con marcado CE, 1.5.2).

- Pasamanos:
 - Reunirá las mismas condiciones exigidas a la barandillas; en caso de utilizar tornillos de fijación, por su posición, quedarán protegidos del contacto directo con el usuario.
- Entrepaños:
 - Los entrepaños para relleno de los huecos del bastidor podrán ser de polimetacrilato, poliéster reforzado con fibra de vidrio, PVC, fibrocemento, etc., con espesor mínimo de 5 mm; asimismo podrán ser de vidrio (armado, templado o laminado), etc.
- Anclajes:
 - Los anclajes podrán realizarse mediante:
 - Placa aislada, en barandillas de acero para fijación de las pilastras cuando sus ejes disten del borde del forjado no menos de 10 cm y para fijación de barandales a los muros laterales.
 - Pletina continua, en barandillas de acero para fijación de las pilastras cuando sus ejes disten del borde del forjado no menos de 10 cm, coincidiendo con algún elemento prefabricado del forjado.
 - Angular continuo, en barandillas de acero para fijación de las pilastras cuando sus ejes disten del borde del forjado no menos de 10 cm, o se sitúen en su cara exterior.
 - Pata de agarre, en barandillas de aluminio, para fijación de las pilastras cuando sus ejes disten del borde del forjado no menos de 10 cm.
- Pieza especial, normalmente en barandillas de aluminio para fijación de pilastras, y de barandales con tornillos.
 - Los materiales y equipos de origen industrial, deberán cumplir las condiciones funcionales y de calidad que se fijan en las correspondientes normas y disposiciones vigentes relativas a fabricación y control industrial. Cuando el material o equipo llegue a obra con certificado de origen industrial que acredite el cumplimiento de dichas condiciones, normas o disposiciones, su recepción se realizará comprobando, únicamente, sus características aparentes.

Prescripción en cuanto a la ejecución por unidades de obra

Características técnicas de cada unidad de obra

- **Condiciones previas: soporte**
 - Las barandillas se anclarán a elementos resistentes como forjados o soleras, y cuando estén ancladas sobre antepechos de fábrica su espesor será superior a 15 cm.
 - Siempre que sea posible se fijarán los barandales a los muros laterales mediante anclajes.
- **Compatibilidad entre los productos, elementos y sistemas constructivos**
 - Para prevenir el fenómeno electroquímico de la corrosión galvánica entre metales con diferente potencial, se adoptarán las siguientes medidas:
 - Evitar el contacto entre dos metales de distinta actividad. En caso de no poder evitar el contacto, se deberá seleccionar metales próximos en la serie galvánica.
 - Aislar eléctricamente los metales con diferente potencial.
 - Evitar el acceso de agua y oxígeno a la zona de unión de los dos metales.
 - Se evitarán los siguientes contactos bimetálicos:
 - Cinc en contacto con: acero, cobre, plomo y acero inoxidable.
 - Aluminio con: plomo y cobre.
 - Acero dulce con: plomo, cobre y acero inoxidable.
 - Plomo con: cobre y acero inoxidable.
 - Cobre con: acero inoxidable. Proceso de ejecución

Proceso de ejecución

- **Ejecución**
 - Replanteada en obra la barandilla, se marcará la situación de los anclajes.
 - Alineada sobre los puntos de replanteo, se presentará y aplomará con tornapuntas, fijándose provisionalmente a los anclajes mediante puntos de soldadura o atornillado suave.
 - Los anclajes podrán realizarse mediante placas, pletinas o angulares, según la elección del sistema

y la distancia entre el eje de las pilastras y el borde de los elementos resistentes. Los anclajes garantizarán la protección contra empujes y golpes durante todo el proceso de instalación; asimismo mantendrán el aplomado de la barandilla hasta que quede definitivamente fijada al soporte.

Si los anclajes son continuos, se recibirán directamente al hormigonar el forjado. Si son aislados, se recibirán con mortero de cemento en los cajeados previstos al efecto en forjados y muros.

En forjados ya ejecutados los anclajes se fijarán mediante tacos de expansión con empotramiento no menor de 45 mm y tornillos. Cada fijación se realizará al menos con dos tacos separados entre sí 50 mm.

Siempre que sea posible se fijarán los barandales a los muros laterales mediante anclajes.

La unión del perfil de la pilastra con el anclaje se realizará por soldadura, respetando las juntas estructurales mediante juntas de dilatación de 40 mm de ancho entre barandillas.

Cuando los entrepaños y/o pasamanos sean desmontables, se fijarán con tornillos, junquillos, o piezas de ensamblaje, desmontables siempre desde el interior.

- **Condiciones de terminación**

El sistema de anclaje al muro será estanco al agua, mediante sellado y recebado con mortero del encuentro de la barandilla con el elemento al que se ancle.

Según el CTE DB SU 8 apartados 2.3 y 3.8. Cuando los anclajes de barandillas se realicen en un plano horizontal de la fachada, la junta entre el anclaje y la fachada debe realizarse de tal forma que se impida la entrada de agua a través de ella mediante el sellado, un elemento de goma, una pieza metálica u otro elemento que produzca el mismo efecto

Control de ejecución, ensayos y pruebas

- **Control de ejecución**

Puntos de observación.

Disposición y fijación:

Aplomado y nivelado de la barandilla.

Comprobación de la altura y entrepaños (huecos).

Comprobación de la fijación (anclaje) según especificaciones del proyecto.

- **Ensayos y pruebas**

Según el CTE DB SE AE, apartado 3.2. Se comprobará que las barreras de protección tengan resistencia y rigidez suficiente para resistir la fuerza horizontal establecida en dicho apartado, en función de la zona en que se encuentren. La fuerza se aplicará a 1,2 m o sobre el borde superior del elemento, si éste está situado a menos altura.

Las barreras de protección situadas delante de asientos fijos, resistirán una fuerza horizontal en el borde superior de 3 kN/m y simultáneamente con ella, una fuerza vertical uniforme de 1,0 kN/m, como mínimo, aplicada en el borde exterior.

En las zonas de tráfico y aparcamiento, los parapetos, petos o barandillas y otros elementos que delimiten áreas accesibles para los vehículos resistirán una fuerza horizontal, uniformemente distribuida sobre una longitud de 1 m, aplicada a 1,2 m de altura sobre el nivel de la superficie de rodadura o sobre el borde superior del elemento si éste está situado a menos altura, cuyo valor característico se definirá en el proyecto en función del uso específico y de las características del edificio, no siendo inferior a $q_k = 100$ kN.

Conservación y mantenimiento

Las barreras de protección no se utilizarán como apoyo de andamios, tabloneros ni elementos destinados a la subida de cargas.

Se revisarán los anclajes hasta su entrega y se mantendrán limpias.

4.4.- PARTICIONES.

4.4.1. PARTICIONES DE PIEZAS DE ARCILLA COCIDA O DE HORMIGÓN

Descripción

Descripción

Particiones de ladrillo de arcilla cocida, bloque de arcilla aligerada u hormigón tomado con mortero de cemento y/o cal o yeso.

Será de aplicación todo lo que le afecte del capítulo 3.2 Fachadas de fábricas de acuerdo con su comportamiento mecánico previsible.

Crterios de medición y valoración de unidades

Metro cuadrado de fábrica de ladrillo de arcilla cocida, bloque de arcilla aligerada u hormigón tomado con mortero de cemento y/o cal o yeso, aparejada, incluso replanteo, nivelación y aplomado, parte proporcional de enjarjes, mermas y roturas, humedecido de las piezas y limpieza, ejecución de encuentros y elementos especiales, medida deduciendo huecos superiores a 1 m².

Prescripciones sobre los productos**Características y recepción de los productos que se incorporan a las unidades de obra**

La recepción de los productos, equipos y sistemas se realizará conforme se desarrolla en la Parte II, Condiciones de recepción de productos. Este control comprende el control de la documentación de los suministros (incluida la correspondiente al marcado CE, cuando sea pertinente), el control mediante distintivos de calidad o evaluaciones técnicas de idoneidad y el control mediante ensayos.

Las fábricas pueden estar constituidas por:

- Piezas de arcilla cocida (ver Parte II, Relación de productos con marcado CE, 2.1.1): ladrillos o bloques de arcilla aligerada.
- Bloques de hormigón de áridos densos y ligeros (ver Parte II, Relación de productos con marcado CE, 2.1.3).
- Bloques de hormigón celular curado en autoclave (ver Parte II, Relación de productos con marcado CE, 2.1.4).
- Componentes auxiliares para fábricas de albañilería: llaves, amarres, colgadores, ménsulas y ángulos, dinteles, etc. (ver Parte II, Relación de productos con marcado CE, 2.2).
- Mortero de albañilería (ver Parte II, Relación de productos con marcado CE, 19.1.12).
- Yeso (ver Parte II, Relación de productos con marcado CE, 19.2.4).

Según el CTE DB HE 1, apartado 4. Se comprobará que las propiedades higrométricas de los productos utilizados de las particiones interiores que componen la envolvente térmica, se corresponden con las especificadas en proyecto: conductividad térmica λ , factor de resistencia a la difusión del vapor de agua μ y, en su caso, densidad ρ y calor específico c_p . La envolvente térmica se compone de los cerramientos del edificio que separan los recintos habitables del ambiente exterior y las particiones interiores que separan los recintos habitables de los no habitables que a su vez estén en contacto con el ambiente exterior.

Los ladrillos y bloques se apilarán en superficies planas, limpias, no en contacto con el terreno. Si se reciben empaquetados, el envoltorio no será totalmente hermético.

Los sacos de cemento y la arena se almacenarán en un lugar seco, ventilado y protegido de la humedad un máximo de tres meses. El cemento recibido a granel se almacenará en silos.

El mortero se utilizará a continuación de su amasado, hasta un máximo de 2 horas. Antes de realizar un nuevo mortero se limpiarán los útiles de amasado.

Los sacos de yeso se almacenarán a cubierto y protegidos de la humedad. Si el yeso se recibe a granel se almacenará en silos.

Prescripción en cuanto a la ejecución por unidades de obra**Características técnicas de cada unidad de obra**

- **Condiciones previas: soporte**

Se exigirá la condición de limitación de flecha a los elementos estructurales flectados: vigas de borde o remates de forjado. Terminada la estructura, se comprobará que el soporte (forjado, losa, etc.) haya fraguado totalmente, esté seco, nivelado y limpio de cualquier resto de obra. Comprobado el nivel del forjado terminado, si hay alguna irregularidad se rellenará con mortero. Se dispondrá de los precercos en obra.

- **Compatibilidad**

Para prevenir el fenómeno electroquímico de la corrosión galvánica entre metales con diferente potencial, se adoptarán las siguientes medidas:

Evitar el contacto entre dos metales de distinta actividad. En caso de no poder evitar el contacto, se deberá seleccionar metales próximos en la serie galvánica.

Aislar eléctricamente los metales con diferente potencial.

Evitar el acceso de agua y oxígeno a la zona de unión de los dos metales.

Los tabiques no serán solidarios con los elementos estructurales verticales u horizontales.

Es aconsejable separar las piezas cerámicas porosas del aluminio mediante dos manos de pintura bituminosa, u otro elemento espaciador. Se debe tener especial cuidado con algunos tipos de ladrillos que tienen cloruros en su composición, ya que estos pueden acelerar el proceso de corrosión.

Proceso de ejecución

- **Ejecución**

Replanteo:

Se realizará el replanteo horizontal de la fábrica, según el plano de replanteo del proyecto, respetando en el tabique las juntas estructurales del edificio. Los tabiques con conducciones de diámetro mayor o igual que 2 cm serán de hueco doble.

Se colocarán miras rectas y aplomadas a distancias no mayores que 4 m, y se marcarán las alturas de las hiladas.

En general:

La primera hilada en cada planta se recibirá sobre capa de mortero de 1 cm de espesor, extendida en toda la superficie de asiento de la fábrica. Las hiladas se ejecutarán niveladas, guiándose de las lienzas que marcan su altura. Se comprobará que la hilada que se está ejecutando no se desploma sobre la anterior. Las fábricas se levantarán por hiladas horizontales enteras, salvo cuando dos partes tengan que levantarse en distintas épocas, en cuyo caso la primera se dejará escalonada. Si esto no fuera posible, se dispondrán enjarjes. Los encuentros de esquinas o con otras fábricas, se harán mediante enjarjes en todo su espesor y en todas las hiladas.

Colocación de ladrillos de arcilla cocida:

Los ladrillos se humedecerán antes de su colocación, para que no absorban el agua del mortero. Se colocarán a restregón, utilizando suficiente mortero para que penetre en los huecos del ladrillo y las juntas queden rellenas. Se recogerán las rebabas de mortero sobrante en cada hilada. Las fábricas de arcilla cocida quedarán planas y aplomadas, y tendrán una composición uniforme en toda su altura.

Colocación de bloques de arcilla aligerada:

Los bloques se humedecerán antes de su colocación. Se colocarán sin mortero en la junta vertical. Se asentarán verticalmente, no a restregón, haciendo tope con el machihembrado, y golpeando con una maza de goma para que el mortero penetre en las perforaciones. Se recogerán las rebabas de mortero sobrante. Se comprobará que el espesor del tendel una vez asentados los bloques esté comprendido entre 1 y 1,5 cm. La separación entre juntas verticales de dos hiladas consecutivas deberá ser igual o mayor a 7 cm. Para ajustar la modulación vertical se podrán variar los espesores de las juntas de mortero (entre 1 y 1,5 cm), o se utilizarán piezas especiales de ajuste vertical o piezas cortadas en obra con cortadora de mesa.

Colocación de bloques de hormigón:

Debido a la conicidad de los alveolos de los bloques huecos, la cara que tiene más superficie de hormigón se colocará en la parte superior para ofrecer una superficie de apoyo mayor al mortero de la junta. Los bloques se colocarán secos, humedeciendo únicamente la superficie del bloque en contacto con el mortero, si el fabricante lo recomienda. Para la formación de la junta horizontal, en los bloques ciegos el mortero se extenderá sobre la cara superior de manera completa; en los bloques huecos, se colocará sobre las paredes y tabiquillos. Para la formación de la junta vertical, se aplicará mortero sobre los salientes de la testa del bloque, presionándolo para evitar que se caiga al transportarlo para su colocación en la hilada. Los bloques se llevarán a su posición mientras el mortero esté aún blando y plástico. Se recogerán las rebabas de mortero sobrante. No se utilizarán piezas menores de medio bloque. Cuando se precise cortar los bloques se realizará el corte con maquinaria adecuada. La fábrica se ejecutará con las llagas alineadas y los tendeles a nivel. Las hiladas intermedias se colocarán con sus juntas verticales alternadas. Los enfoscados se realizarán transcurridos 45 días después de terminar la fábrica para evitar fisuración por retracción del mortero de las juntas.

Condiciones durante la ejecución

Las fábricas se trabajarán siempre a una temperatura ambiente que oscile entre 5 y 40 ° C. Si se sobrepasan estos límites, 48 horas después, se revisará la obra ejecutada. Durante la ejecución de las fábricas, se adoptarán protecciones:

Contra la lluvia, las partes recién ejecutadas se protegerán con plásticos para evitar el lavado de los morteros.

Contra el calor y los efectos de secado por el viento, se mantendrá húmeda la fábrica recientemente ejecutada, para evitar una evaporación del agua del mortero demasiado rápida, hasta que alcance la resistencia adecuada.

Contra heladas: si ha helado antes de iniciar el trabajo, se inspeccionarán las fábricas ejecutadas, debiendo demoler las zonas afectadas que no garanticen la resistencia y durabilidad establecidas. Si la helada se produce una vez iniciado el trabajo, se suspenderá, protegiendo lo recién construido con mantas de aislante térmico o plásticos.

Frente a posibles daños mecánicos debidos a otros trabajos a desarrollar en obra (vertido de hormigón, andamiajes, tráfico de obra, etc.), se protegerán los elementos vulnerables (aristas, huecos, zócalos, etc.)

Las fábricas deberán ser estables durante su construcción, por lo que se elevarán a la vez que sus correspondientes arriostramientos. En los casos donde no se pueda garantizar su estabilidad frente a acciones horizontales, se arriostrarán a elementos suficientemente

sólidos. Cuando el viento sea superior a 50 km/h, se suspenderán los trabajos y se asegurarán las fábricas de ladrillo realizadas.

Elementos singulares

Los dinteles se realizarán según la solución de proyecto (armado de tendeles, viguetas pretensadas, perfiles metálicos, cargadero de piezas de arcilla cocida /hormigón y hormigón armado, etc.). Se consultará a la dirección facultativa el correspondiente apoyo de los cargaderos, los anclajes de perfiles al forjado, etc.

En el encuentro con el forjado se dejará una holgura en la parte superior de la partición de 2 cm de espesor, que se rellenará transcurridas un mínimo de 24 horas con pasta de yeso.

El encuentro de tabiques con elementos estructurales se hará de forma que no sean solidarios.

Las rozas para instalaciones tendrán una profundidad no mayor que 4 cm sobre ladrillo macizo y de un canuto sobre ladrillo hueco; el ancho no será superior a dos veces su profundidad, se realizarán con maza y cincel o con máquina rozadora. Se distanciarán de los cercos al menos 15 cm.

Control de ejecución, ensayos y pruebas

• Control de ejecución

Puntos de observación.

- Replanteo:
 - Comprobación de espesores de las hojas y de desviaciones respecto a proyecto.
 - Comprobación de los huecos de paso, desplomes y escuadrías del cerco o premarco.
- Ejecución:
 - Unión a otros tabiques: enjarjes.
 - Zonas de circulación: según el CTE DB SU 2, apartado 1. Los paramentos carezcan de elementos salientes que vuelen más de 150 mm en la zona de altura comprendida entre 1,00 m y 2,20 m medida a partir del suelo.
 - Encuentro no solidario con los elementos estructurales verticales.
 - Holgura de 2 cm en el encuentro con el forjado superior rellena a las 24 horas con pasta de yeso.
 - Cámara de aire: espesor. Limpieza. En caso de cámara ventilada, disposición de un sistema de recogida y evacuación del agua.
- Comprobación final:
 - Planeidad, medida con regla de 2 m.
 - Desplome, no mayor de 10 mm en 3 m de altura.
 - Fijación al tabique del cerco o premarco (huecos de paso, descuadres y alabeos).
 - Rozas distanciadas al menos 15 cm de cercos y relleno a las 24 horas con pasta de yeso.

Conservación y mantenimiento

Si fuera apreciada alguna anomalía, como aparición de fisuras, desplomes, etc. se pondrá en conocimiento de la dirección facultativa que dictaminará su importancia y, en su caso, las reparaciones que deban efectuarse.

4.4.2. MAMPARAS PARA PARTICIONES

Descripción

Descripción

Sistema modular para particiones interiores formado por mamparas desmontables sin función estructural, fijas o móviles constituidas por una estructura de perfiles y un empanelado ciego, acristalado o mixto, pudiendo incluir puertas o no.

Criterios de medición y valoración de unidades

Metro cuadrado de superficie de mampara para divisiones interiores, realizada con perfiles y empanelado o acristalamiento, incluso corte, preparación y uniones de perfiles, fijación a paramentos de junquillos, patillas y herrajes de cuelgue y seguridad, ajustado a obra, totalmente colocada, nivelado y aplomado, repaso y ajuste final.

Prescripciones sobre los productos

Características y recepción de los productos que se incorporan a las unidades de obra

La recepción de los productos, equipos y sistemas se realizará conforme se desarrolla en la Parte II, Condiciones de Recepción de productos. Este control comprende el control de la documentación de los suministros (incluida la correspondiente al marcado CE, cuando sea pertinente), el control mediante

distintivos de calidad o evaluaciones técnicas de idoneidad y el control mediante ensayos.

- Perfil continuo perimetral de caucho sintético o material similar.
- Perfiles estructurales: perfiles básicos y complementarios, verticales y horizontales que forman un entramado. Podrán ser:
 - Perfiles extrusionados de aleación ligera de aluminio (ver Parte II, Relación de productos con marcado CE, 19.6.1): los perfiles vendrán con acabado anodizado (espesor mínimo 15 micras) o lacado y tendrán un espesor mínimo de perfil de 1,50 mm.
 - Perfiles de acero (ver Parte II, Relación de productos con marcado CE, 1.1.2, 19.5.1, 19.5.2): irán protegidos contra la oxidación mediante galvanizado, irán provistos de orificios para tornillos de presión y tendrán un espesor mínimo de 1 mm; a su vez llevarán adosados perfiles practicables o de registro de aluminio extrusionado.
 - Perfiles de madera maciza (ver Parte II, Relación de productos con marcado CE, 1.5.2): estarán correctamente escuadrados, tendrán sus caras vistas, cepilladas y lijadas de taller, con acabado pintado o barnizado. Para los perfiles ocultos no se precisan maderas de las empleadas normalmente en ebanistería y decoración.
- Paneles (ver Parte II, Relación de productos con marcado CE, según el material): elementos que se acoplan individualmente y por separado sobre los perfiles estructurales, podrán ser: ciegos o acristalados constituidos de diferentes componentes base: tableros de partículas, placas de yeso laminado, etc., con diversos acabados y/o recubrimientos.
 - Material de base: podrá ser de fibrocemento, material plástico, tablero aglomerado, etc.
 - Material de chapado: podrá ser de madera, metálico (chapa de aluminio, de acero, etc.), material sintético (PVC, revestimiento melamínico, vinílico), etc.
 - Acabado: podrá ir pintado, barnizado, lacado, anodizado, galvanizado, etc.
 - Asimismo podrán ser, de paneles sandwich constituidos por dos chapas de acero galvanizado o aluminio anodizado o prelacado con alma de lana mineral o similar.
 - Transparentes o translúcidos: podrán ser vidrios simples o dobles (en este caso con posibilidad de llevar cortina de lamas de aluminio o tela en la cámara interior), o bien de vidrios sintéticos (metacrilato, etc.). Se cumplirán las especificaciones recogidas en el capítulo Acristalamientos de la Parte I del presente Pliego de Condiciones Técnicas.
- Elemento de remate: perfil de zócalo para paso horizontal de instalaciones, tapajuntas, rodapiés, etc. Podrán ser de madera, presentando sus caras y cantos vistos, cepillados y lijados.
- Dispositivo de regulación: tensor, pernio (será de latón, aluminio o acero inoxidable o protegido contra la corrosión), clip de sujeción, será de acero inoxidable o protegido contra la corrosión. La espiga de ensamble, en las mamparas de madera, podrá ser de madera muy dura como roble, haya, etc.
- Productos de sellado de juntas (ver Parte II, Relación de productos con marcado CE, 9).
- Kits de tabiquería interior (ver Parte II, Relación de productos con marcado CE, 6.1).

Prescripción en cuanto a la ejecución por unidades de obra

Características técnicas de cada unidad de obra

- **Condiciones previas: soporte**
Las mamparas se colocarán sobre el solado una vez esté ejecutado y acabado.
- **Compatibilidad entre los productos, elementos y sistemas constructivos**
Para prevenir el fenómeno electroquímico de la corrosión galvánica entre metales con diferente potencial, se adoptarán las siguientes medidas:
Evitar el contacto entre dos metales de distinta actividad. En caso de no poder evitar el contacto, se deberá seleccionar metales próximos en la serie galvánica.
Aislar eléctricamente los metales con diferente potencial.
Evitar el acceso de agua y oxígeno a la zona de unión de los dos metales.
Las mamparas no serán solidarias con elementos estructurales verticales, de manera que las dilataciones, posibles deformaciones o los movimientos impuestos de la estructura no le afecten, ni puedan causar lesiones o patologías durante la vida del elemento de partición.

Proceso de ejecución

- **Ejecución**
 - En general:
Se replanteará la mampara a colocar.
Se dispondrá un perfil continuo de caucho o similar sobre el solado, techo o paramento para amortiguar las vibraciones y absorber las tolerancias.
 - Acero:
Se colocarán los perfiles verticales aplomados y ligeramente tensados contra un perfil de reparto. Posteriormente se colocarán nivelados los horizontales intermedios y se tensarán definitivamente los verticales. El número de pernios no será menor de tres y se fijarán al perfil

básico mediante tornillos de presión. El empanelado se colocará sobre el perfil con interposición del perfil de caucho sintético, quedando nivelado y aplomado. Las instalaciones como electricidad, telefonía y antenas podrán disponerse por el interior de los perfiles del entramado de la mampara. Las aberturas llevarán un dintel resistente, prefabricado o realizado in situ de acuerdo con la luz a salvar.

- Aleaciones ligeras:

Se colocarán primero los perfiles básicos horizontales continuos inferiores; posteriormente los verticales aplomados y ligeramente tensados. A continuación se colocarán nivelados los horizontales intermedios y se tensará definitivamente los verticales. Se colocará el tensor entre el perfil soporte y el de reparto. Su tensión se graduará mediante tuerca de apriete o sistema equivalente. Se fijarán los perfiles para empanelado y los de registro mediante clips. Se fijará el perfil tope mediante tornillos de presión. Se colocarán los elementos de ensamblaje en los encuentros de los perfiles básicos horizontales y verticales mediante tornillos de presión, quedando nivelados y aplomados. Se colocará el empanelado sobre el perfil para panel con interposición del perfil continuo de caucho sintético, quedando nivelado y aplomado. Las instalaciones como electricidad, telefonía y antenas podrán disponerse por el interior de los perfiles del entramado de la mampara. Las aberturas llevarán un dintel resistente, prefabricado o realizado in situ de acuerdo con la luz a salvar.

- Madera

Mampara desmontable:

Se colocará el perfil guía sobre los perfiles continuos de material elástico en suelo, techo y/o paramento, fijándolos mediante tornillos sobre tacos de madera o plástico. Se colocará, los perfiles de reparto, los perfiles soporte, y los perfiles intermedios, fijándolos por presión, debiendo quedar nivelados. En caso de entramado visto: se colocará el empanelado entre caras de perfiles soporte e intermedio, con interposición de calzos o perfil continuo de material elástico, fijándolo mediante junquillos. En caso de entramado oculto: el empanelado se colocará sobre las dos caras de perfiles soportes e intermedios fijándolo mediante tornillos. Se colocarán los tapajuntas. Los encuentros en ángulo se realizarán a tope.

Mampara fija:

Se colocará el perfil guía sobre los perfiles continuos de material elástico en suelo, techo y/o paramento, fijándolos mediante tornillos sobre tacos de madera o plástico. Se colocarán los perfiles de reparto, los perfiles soporte y los perfiles intermedios mediante escuadra de fijación, debiendo quedar nivelados. En caso de entramado visto: se colocará el empanelado entre caras de perfiles soporte e intermedio, con interposición de calzos o perfil continuo de material elástico, fijándolo mediante junquillos. En caso de entramado oculto: el empanelado se colocará sobre las dos caras de perfiles soportes e intermedios fijándolo mediante tornillos. Se colocarán los tapajuntas. Los encuentros en ángulo se realizarán a tope. Caso de incluir puertas su ejecución se ajustará a lo especificado en el capítulo Puertas y Ventanas.

• **Tolerancias admisibles**

El suministrador, de acuerdo con el diseño y características de su sistema, establecerá las tolerancias que deben cumplir las materiales componentes del mismo.

• **Condiciones de terminación**

El empanelado quedará nivelado y aplomado. Las particiones interiores, serán estables, planas, aplomadas y resistentes a los impactos

Control de ejecución, ensayos y pruebas

• **Control de ejecución**

Puntos de observación.

Condiciones de no aceptación automática:

Replanteo: errores superiores a 20 mm.

Colocación del perfil continuo: no está instalado, no es del tipo especificado o tiene discontinuidad.

Aplomado, nivelación y fijación de los entramado: desplomes superiores a 5 mm en los perfiles verticales o desnivel en los horizontales y/o fijación deficiente.

Colocación del tensor: si no está instalado en los perfiles básicos verticales y/o no ejerce presión suficiente.

Colocación y fijación del empanelado: falta de continuidad en los perfiles elásticos, colocación y/o fijación deficiente.

Colocación de la espiga de ensamble. Si no está colocada, no es del tipo especificado o no tiene holgura y no ejerce presión.

Colocación de la escuadra de fijación: si no está colocada, no es del tipo especificado. Fijación deficiente.

Colocación y fijación del tapajuntas. Si no están colocados y/o su fijación es deficiente.

Colocación y fijación de junquillos. Si no están colocados y/o su fijación es deficiente.

Colocación y fijación del perfil practicable y del perfil de registro: colocación y/o fijación deficiente.

Colocación y fijación de pernios: colocación y/o fijación deficiente. Número y tipo distinto del especificado.

5.- Instalaciones.

5.1.- INSTALACIÓN DE AUDIOVISUALES.

5.1.1. ANTENAS DE TELEVISIÓN Y RADIO

Descripción

Criterios de medición y valoración de unidades

La medición y valoración de la instalación de antenas, se realizará por metro lineal para los cables coaxiales, los tubos protectores, etc., como longitudes ejecutadas con igual sección y sin descontar el paso por cajas si existieran y con la parte proporcional de codos o manguitos.

El resto de componentes de la instalación como antenas, mástil, amplificador, cajas de distribución, derivación, etc., se medirán y valorarán por unidad completa e instalada, incluso ayudas de albañilería.

Prescripciones sobre los productos

Características y recepción de los productos que se incorporan a las unidades de obra

El control de recepción de productos comprende el control de la documentación de los suministros (incluida la correspondiente al mercado CE, cuando sea pertinente), el control mediante distintivos de calidad o evaluaciones técnicas de idoneidad y el control mediante ensayos

En especial deberán ser sometidos a control de recepción los materiales reflejados en el punto 6 del anexo IV del Real Decreto 279/1999: arquetas de entrada y enlace, conductos, tubos, canaletas y sus accesorios, armarios de enlace registros principales, secundarios y de terminación de la red y toma.

- Equipo de captación.
 - Mástil o torre y sus piezas de fijación, generalmente de acero galvanizado.
 - Antenas para UHF, radio y satélite, y elementos anexos: soportes, anclajes, riostras, etc., deberán ser de materiales resistentes a la corrosión o tratados convenientemente a estos efectos.
 - Cable coaxial de tipo intemperie y en su defecto protegido adecuadamente.
 - Conductor de puesta a tierra desde el mástil.
- Equipamiento de cabecera.
 - Canalización de enlace.
 - Recintos (armario o cuarto) de instalación de telecomunicaciones superior (RITS).
 - Equipo amplificador.
 - Cajas de distribución.
 - Cable coaxial.
- Red.
 - Red de alimentación, red de distribución, red de dispersión y red interior del usuario, con cable coaxial, con conductor central de hilo de cobre, otro exterior con entramado de hilos de cobre, un dieléctrico intercalado entre ambos, y su recubrimiento exterior plastificado (tubo de protección), con registros principales.
 - Punto de acceso al usuario. (PAU)
 - Toma de usuario, con registros de terminación de red y de toma.
- Registros.

Prescripción en cuanto a la ejecución por unidades de obra

Características técnicas de cada unidad de obra

- **Condiciones previas: soporte**

Para el equipo de captación, el soporte será todo muro o elemento resistente, situado en cubierta, al que se pueda anclar mediante piezas de fijación el mástil perfectamente aplomado, sobre el que se montarán las diferentes antenas. No se afectará a la impermeabilización, elemento de estanqueidad de la terraza o a protección alguna.

El equipamiento de cabecera irá adosado o empotrado a un elemento soporte vertical del RITS en todo su contorno. El resto de la instalación con su red de distribución, cajas de derivación y de toma, su soporte será los paramentos verticales u horizontales, ya sea discurriendo en superficie, sobre canaletas o galerías en cuyo caso los paramentos estarán totalmente acabados, o

empotrados en los que se encontrarán estos a falta de revestimientos.

- **Compatibilidad entre los productos, elementos y sistemas constructivos**

Para prevenir el fenómeno electroquímico de la corrosión galvánica entre metales con diferente potencial, así como de metales con materiales de revestimiento, se adoptarán las medidas adecuadas de aislamiento y protección del contacto entre ambos, de forma que además de aislar eléctricamente metales con diferente potencial, se evite el acceso de agua y oxígeno a la zona de unión en los puntos de contacto entre ambos.

Para mantener la compatibilidad electromagnética de la instalación, se tendrán en cuenta las especificaciones establecidas en el punto 7 del anexo IV del Real Decreto 279/1999, en cuanto a tierra local, interconexiones equipotenciales y apantallamiento y compatibilidad electromagnética entre sistemas en el interior de los recintos de telecomunicaciones.

No se permite adosar el equipo de amplificación en los paramentos del cuarto de máquinas del ascensor.

Las tuberías de fontanería deben ir por debajo de cualquier canalización o elemento que contenga dispositivos eléctricos o electrónicos, así como de cualquier red de telecomunicaciones, guardando una distancia en paralelo de al menos 30 cm.

Proceso de ejecución

- **Ejecución**

Se fijará el mástil al elemento resistente de la cubierta mediante piezas de fijación y perfectamente aplomado, se unirán al mismo las antenas con sus elementos de fijación especiales, manteniendo una distancia entre antenas no menor de 1 m, y colocando en la parte superior del mástil UHF y debajo FM si existe instalación de radiodifusión (independientes de las antenas parabólicas). La distancia de la última antena por debajo al muro o suelo no será menor de 1 m.

El cable coaxial se tenderá desde la caja de conexión de cada antena, discurriendo por el interior del mástil hasta el punto de entrada al inmueble a través de elemento pasamuros. A partir de aquí discurrirá la canalización de enlace formada por 4 tubos empotrados o superficiales de PVC o acero, fijados mediante grapas separadas como máximo 1 m. Se ejecutará el registro de enlace en pared. Se realizará la conexión de puesta a tierra del mástil.

Ejecutado el RITS, se fijará el equipo de amplificación y distribución adosándolo empotrándolo al paramento vertical en todo su contorno; se realizará la instalación eléctrica del recinto para los cuadros de protección y el alumbrado, su toma a tierra, y los sistemas de ventilación ya sea natural directa, forzada o mecánica. Al fondo se fijará el equipo amplificador y se conectará a la caja de distribución mediante cable coaxial y a la red eléctrica interior del edificio. El registro principal se instalará en la base de la misma vertical de la canalización principal; si excepcionalmente no pudiera ser así, se proyectará lo más próximo posible admitiéndose cierta curvatura en los cables para enlazar con la canalización principal en ángulos no mayores de 90°.

La canalización principal se ejecutará empotrada mediante tubos de PVC rígido. Toda canalización es horizontal se ejecutará enterrada, mediante tubos en los que se alojarán exclusivamente redes de telecomunicación.

Se colocarán los registros secundarios practicando en el muro o pared de la zona comunitaria un hueco, con las paredes del fondo y laterales enlucidas, y en el fondo se adaptará una placa de material aislante (madera o plástico) para sujetar con tornillos los elementos de conexión necesarios; quedará cerrado con tapa o puerta de plástico o metálica y con cerco metálico; o bien mediante empotramiento en el muro de una caja de plástico o metálica. En el caso de canalización principal subterránea los registros secundarios se ejecutarán como arquetas de dimensiones mínimas 40x40x40 cm.

La red de dispersión se ejecutará a través de tubos o canaletas hasta llegar a los PAU y a la instalación interior del usuario, que se realizará con tubos de material plástico, corrugados o lisos, que irán empotrados por el interior de la vivienda hasta llegar a las tomas de usuario.

En los tramos de instalación empotrada (verticales u horizontales), la anchura y profundidad de las rozas se adaptarán a las prescripciones del capítulo de Tabiquería y Partición del presente Pliego..

El cable se doblará en ángulos mayores de 90°.

Para tramos de la instalación mayores de 1,20 m y cambios de sección se intercalarán cajas de registro.

Los tubos - cable coaxial quedarán alojados dentro de la roza ejecutada, y penetrará el tubo de protección 5 mm en el interior de cada caja de derivación, que conectará mediante el cable coaxial con las cajas de toma.

Las cajas de derivación se instalarán en cajas de registro en lugar fácilmente accesible y protegida de los agentes atmosféricos.

Se procederá a la colocación de los conductores, sirviendo de ayuda la utilización de guías impregnadas con materiales que hagan más fácil su deslizamiento por el interior.

En todos los tubos se dejará instalado un tubo guía que será de alambre de acero galvanizado de 2 mm de diámetro o cuerda plástica de 5 mm sobresaliendo 20 cm en los extremos de cada tubo.

Se realizará la conexión de los conductores a las regletas de empalme y distribución y a la conexión

de mecanismos y equipos.

- **Condiciones de terminación**

Las antenas quedarán en contacto metálico directo con el mástil.

Se procederá al montaje de los equipos y aparatos y a la colocación de las placas embellecedoras de los mecanismos.

Las rozas quedarán cubiertas de mortero y/o yeso y enrasadas con el resto del paramento.

Control de ejecución, ensayos y pruebas

- **Control de ejecución**

- Equipo de captación:

Anclaje y verticalidad del mástil.

Situación de las antenas en el mástil.

- Equipo de amplificación y distribución:

Sujeción del armario de protección.

Verificación de la existencia de punto de luz y base y clavija para la conexión del alimentador.

Fijación del equipo amplificador y de la caja de distribución.

Conexión con la caja de distribución.

- Canalización de distribución:

Comprobación de la existencia de tubo de protección.

- Cajas de derivación y de toma:

Conexiones con el cable coaxial.

Altura de situación de la caja y adosado de la tapa al paramento.

- **Ensayos y pruebas**

Uso de la instalación.

Comprobación de los niveles de calidad para los servicios de radiodifusión sonora y de televisión establecidos en el Real Decreto 279/1999.

Conservación y mantenimiento durante la obra

Se preservará de impactos mecánicos, así como del contacto con materiales agresivos, humedad y suciedad.

5.1.2. TELEFONÍA

Descripción

Criterios de medición y valoración de unidades

La medición y valoración de la instalación de telefonía se realizará por metro lineal para los cables, los tubos protectores, etc. como longitudes ejecutadas con igual sección y sin descontar el paso por cajas si existieran, y con la parte proporcional de codos o manguitos y accesorios.

El resto de componentes de la instalación, como arquetas, registros, tomas de usuario, etc., se medirán y valorarán por unidad completa e instalada, incluso ayudas de albañilería.

Prescripciones sobre los productos

Características y recepción de los productos que se incorporan a las unidades de obra

- Red de alimentación:

Enlace mediante cable:

Arqueta de entrada y registro de enlace.

Canalización de enlace hasta recinto principal situado en el recinto de instalaciones de telecomunicaciones inferior (RITI), donde se ubica punto de interconexión.

Enlace mediante medios radioeléctricos:

Elementos de captación, situados en cubierta.

Canalización de enlace hasta el recinto de instalaciones de telecomunicaciones superior (RITS).

Equipos de recepción y procesado de dichas señales.

Cables de canalización principal y unión con el RITI, donde se ubica el punto de interconexión en el recinto principal.

- Red de distribución:

Conjunto de cables multipares, (pares sueltos hasta 25), desde el punto de interconexión en el RITI hasta los registros secundarios. Dichos cables estarán cubiertos por una cinta de aluminio lisa y una capa continua de plástico ignífuga. Cuando la red de distribución se considera exterior, la cubierta de los cables será una cinta de aluminio-copolímero de etileno y una capa continua de polietileno colocada por extrusión para formar un conjunto totalmente estanco.

- Red de dispersión:

Conjunto de pares individuales (cables de acometida interior) y demás elementos que parten de los registros secundarios o punto de distribución hasta los puntos de acceso al usuario (PAU), en los registros de terminación de la red para TB+RSDI (telefonía básica + líneas RSDI). Serán uno o dos pares cuya cubierta estará formada por una capa continua de características ignífugas. En el caso de que la red de dispersión sea exterior, la cubierta estará formada por una malla de alambre de acero, colocada entre dos capas de plástico de características ignífugas.

- **Red interior de usuario.**

Cables desde los PAU hasta las bases de acceso de terminal situados en los registros de toma. Serán uno o dos pares cuya cubierta estará formada por una capa continua de características ignífugas. Cada par estará formado por conductores de cobre electrolítico puro de calibre no inferior a 0,50 mm de diámetro, aislado por una capa continua de plástico coloreada según código de colores; para viviendas unifamiliares esta capa será de polietileno.

Elementos de conexión: puntos de interconexión, de distribución, de acceso al usuario y bases de acceso terminal.

Regletas de conexión.

Todas estas características y limitaciones se completarán con las especificaciones establecidas en el Anexo II del Real Decreto 279/1999, al igual que los requisitos técnicos relativos a las ICT para la conexión de una red digital de servicios integrados (RSDI), en el caso que esta exista.

La recepción de los productos, equipos y sistemas se realizará conforme se desarrolla en el DB correspondiente, así como a las especificaciones concretas del Plan de control de calidad.

En especial deberán ser sometidos a un control de recepción de materiales para cada caso, aquéllos reflejados en el anexo II y en el punto 6 del anexo IV del Real Decreto 279/1999, como son arquetas de entrada y enlace, conductos, tubos, canaletas y sus accesorios, armarios de enlace registros principales, secundarios y de terminación de la red y toma.

Prescripción en cuanto a la ejecución por unidades de obra

Características técnicas de cada unidad de obra

- **Condiciones previas: soporte**

El soporte de la instalación serán todos los paramentos verticales y horizontales desde la red de alimentación hasta el punto de terminación de la misma, ya sea discurriendo en superficie, sobre canaletas u galerías en cuyo caso los paramentos estarán totalmente acabados, o a falta de revestimientos si son empotrados.

- **Compatibilidad entre los productos, elementos y sistemas constructivos**

Para prevenir el fenómeno electroquímico de la corrosión galvánica entre metales con diferente potencial, se adoptarán las medidas adecuadas de aislamiento y protección del contacto entre ambos, de forma que además de aislar eléctricamente metales con diferente potencial, se evite el acceso de agua y oxígeno a la zona de unión en los puntos de contacto entre ambos.

Para mantener la compatibilidad electromagnética de la instalación, se tendrán en cuenta las especificaciones establecidas en el punto 8, Anexo II del Real Decreto 279/1999, en cuanto a accesos y cableado, interconexiones potenciales y apantallamiento, descargas atmosféricas, conexiones de una RSDI con otros servicios, etc., y lo establecido en punto 7 del anexo IV del mismo Real Decreto, en cuanto a tierra local, interconexiones equipotenciales y apantallamiento y compatibilidad electromagnética entre sistemas en el interior de los recintos de telecomunicaciones.

Proceso de ejecución

- **Ejecución**

Se ejecutará la arqueta de entrada, con unas dimensiones mínimas de 80x70x82 cm; ésta dispondrá de dos puntos para el tendido de cables, y en paredes opuestas la entrada de conductos, su tapa será de hormigón o fundición y estará provista de cierre de seguridad. Se situará en muro de fachada o medianero según indicación de la compañía.

Se ejecutará la canalización externa hasta el punto de entrada general del inmueble con 4 conductos para TB+1 conducto para RSDI, protegidos con tubos de PVC rígido de paredes interiores lisas, fijados al paramento mediante grapas separadas 1 m como máximo y penetrando 4 mm en las cajas de empalme. Posteriormente se procederá al tendido de la canalización de enlace, con los registros intermedios que sean precisos, (cada 30 m en la canalización empotrada y en la superficial, y cada 50 m en la subterránea, y en puntos de intersección de dos tramos rectos no alineados), hasta el RITI. Esta canalización de enlace se podrá ejecutar por tubos de PVC rígido o acero, en número igual a los de la canalización externa o bien por canaletas, que alojarán únicamente redes de telecomunicación. En ambos casos podrán instalarse empotradas, en superficie o en canalizaciones subterráneas. En los tramos superficiales, los tubos se fijarán mediante grapas separadas como máximo 1 m. Se ejecutará el registro de enlace ya sea en pared o como arqueta.

Ejecutado el RITI, se fijará la caja del registro principal de TB+RDSI, y a los paramentos horizontales un sistema de escalerillas o canaletas horizontales para el tendido de los cables oportunos. Se realizará la instalación eléctrica del recinto para los cuadros de protección y el alumbrado, su toma a tierra, y los sistemas de ventilación ya sea natural directa, forzada o mecánica. El registro principal, se ejecutará con las dimensiones adecuadas para alojar las regletas del punto de interconexión, así como la colocación de las guías y soportes necesarios para el encaminamiento de cables y puentes. Dicho registro principal se instalará en la base de la misma vertical de la canalización principal; si excepcionalmente no pudiera ser así, se proyectará lo más próximo posible admitiéndose cierta curvatura en los cables para enlazar con la canalización principal.

La canalización principal se ejecutará empotrada mediante tubos de PVC rígido, galería vertical o canaleta (1 para TB+RDSI). Si la canalización es horizontal, se ejecutará enterrada, empotrada o irá superficial, mediante tubos o galerías en los que se alojarán, exclusivamente redes de telecomunicación.

Se colocarán los registros secundarios que se podrán ejecutar practicando en el muro o pared de la zona comunitaria un hueco, con las paredes del fondo y laterales enlucidas, y en el fondo se adaptará una placa de material aislante (madera o plástico) para sujetar con tornillos los elementos de conexión necesarios. Se cerrarán con tapa o puerta de plástico o metálica y con cerco metálico, o bien empotrando en el muro una caja de plástico o metálica. En el caso de canalización principal subterránea los registros secundarios se ejecutarán como arquetas de dimensiones mínimas 40x40x40 cm.

Se ejecutará la red de dispersión a través de tubos o canaletas, hasta llegar a los PAU y a la instalación interior del usuario. Esta se ejecutará con tubos de material plástico, corrugados o lisos, que irán empotrados por el interior de la vivienda hasta llegar a los puntos de interconexión, de distribución, de acceso al usuario y bases de acceso terminal.

Se procederá a la colocación de los conductores, sirviendo de ayuda la utilización de pasahilos (guías) impregnados de componentes que hagan más fácil su deslizamiento por el interior.

En todos los tubos se dejará instalado un tubo guía que será de alambre de acero galvanizado de 2 mm de diámetro o cuerda plástica de 5 mm sobresaliendo 20 cm en los extremos de cada tubo.

Se realizará la conexión de los conductores a las regletas de empalme y distribución y a la conexión de mecanismos y equipos.

En el caso de acceso radioeléctrico del servicio, se ejecutará también la unión entre las RITS (donde llega la señal a través de pasamuros desde el elemento de captación en cubierta), y el RITI, desde el cual se desarrolla la instalación como se indica anteriormente partiendo desde el registro principal.

- **Condiciones de terminación**

Se procederá al montaje de equipos y aparatos, y a la colocación de las placas embellecedoras de los mecanismos.

Las rozas quedarán cubiertas de mortero y/o yeso, y enrasadas con el resto de la pared.

Control de ejecución, ensayos y pruebas

- **Control de ejecución**

Fijación de canalizaciones y de registros.

Profundidad de empotramientos.

Penetración de tubos en las cajas.

Enrase de tapas con paramentos.

Situación de los distintos elementos, registros, elementos de conexión, etc.

- **Ensayos y pruebas**

Pruebas de servicio:

- Requisitos eléctricos:

Según punto 6 anexo II del Real Decreto 279/1999.

- Uso de la canalización:

Existencia de hilo guía.

Conservación y mantenimiento durante la obra

Se preservará de impactos mecánicos, así como del contacto con materiales agresivos, humedad y suciedad.

5.2.- INSTALACIÓN DE ELECTRICIDAD: BAJA TENSIÓN Y PUESTA A TIERRA.

Descripción

Criterios de medición y valoración de unidades

Instalación de baja tensión: los conductores se medirán y valorarán por metro lineal de longitud de iguales características, todo ello completamente colocado incluyendo tubo, bandeja o canal de aislamiento y parte proporcional de cajas de derivación y ayudas de albañilería cuando existan. El resto de elementos de la instalación, como caja general de protección, módulo de contador, mecanismos, etc., se medirán por unidad totalmente colocada y comprobada incluyendo todos los accesorios y conexiones necesarios para su correcto funcionamiento, y por unidades de enchufes y de puntos de luz incluyendo partes proporcionales de conductores, tubos, cajas y mecanismos.

Instalación de puesta a tierra: los conductores de las líneas principales o derivaciones de la puesta a tierra se medirán y valorarán por metro lineal, incluso tubo de aislamiento y parte proporcional de cajas de derivación, ayudas de albañilería y conexiones. El conductor de puesta a tierra se medirá y valorará por metro lineal, incluso excavación y relleno. El resto de componentes de la instalación, como picas, placas, arquetas, etc., se medirán y valorarán por unidad, incluso ayudas y conexiones.

Prescripciones sobre los productos

Características y recepción de los productos que se incorporan a las unidades de obra

La recepción de los productos, equipos y sistemas se realizará conforme se desarrolla en el DB correspondiente, así como a las especificaciones concretas del Plan de control de calidad.

Instalación de baja tensión:

En general, la determinación de las características de la instalación se efectúa de acuerdo con lo señalado en la norma UNE 20.460-3.

- Caja general de protección (CGP). Corresponderá a uno de los tipos recogidos en las especificaciones técnicas de la empresa suministradora, que hayan sido aprobadas por la Administración Pública competente.
- Línea General de alimentación (LGA), constituida por:
 - Conductores aislados en el interior de tubos empotrados
 - Conductores aislados en el interior de tubos enterrados.
 - Conductores aislados en el interior de tubos en montaje superficial.
 - Conductores aislados en el interior de canales protectoras cuya tapa sólo se pueda abrir con la ayuda de un útil.
 - Canalizaciones eléctricas prefabricadas que deberán cumplir la norma UNE-EN-60439-2.
 - Conductores aislados en el interior de conductos cerrados de obra de fábrica, proyectados y construidos al efecto.
- Contadores.
 - Colocados en forma individual.
 - Colocados en forma concentrada (en armario o en local).
- Derivación individual, constituida por:
 - Conductores aislados en el interior de tubos empotrados.
 - Conductores aislados en el interior de tubos enterrados.
 - Conductores aislados en el interior de tubos en montaje superficial.
 - Conductores aislados en el interior de canales protectoras cuya tapa sólo se pueda abrir con la ayuda de un útil.
 - Canalizaciones eléctricas prefabricadas que deberán cumplir la norma UNE-EN 60439-2.
 - Conductores aislados en el interior de conductos cerrados de obra de fábrica, proyectados y construidos al efecto.
 - Los diámetros exteriores nominales mínimos de los tubos en derivaciones individuales serán de 3,20 cm.
- Interruptor de control de potencia (ICP).
- Cuadro General de Distribución. Tipos homologados por el MICT:
 - Interruptores diferenciales.
 - Interruptor magnetotérmico general automático de corte omnipolar.
 - Interruptores magnetotérmicos de protección bipolar.
- Instalación interior:
 - Circuitos. Conductores y mecanismos: identificación, según especificaciones de proyecto.
 - Puntos de luz y tomas de corriente.
 - Aparatos y pequeño material eléctrico para instalaciones de baja tensión.
 - Cables eléctricos, accesorios para cables e hilos para electrobobinas.
- Regletas de la instalación como cajas de derivación, interruptores, conmutadores, base de enchufes, pulsadores, zumbadores y regletas.
 - El instalador poseerá calificación de Empresa Instaladora.
- En algunos casos la instalación incluirá grupo electrógeno y/o SAI. En la documentación del producto

suministrado en obra, se comprobará que coincide con lo indicado en el proyecto, las indicaciones de la dirección facultativa y las normas UNE que sean de aplicación de acuerdo con el Reglamento Electrotécnico para Baja Tensión: marca del fabricante. Distintivo de calidad. Tipo de homologación cuando proceda. Grado de protección. Tensión asignada. Potencia máxima admisible. Factor de potencia. Cableado: sección y tipo de aislamiento. Dimensiones en planta. Instrucciones de montaje.

No procede la realización de ensayos.

Las piezas que no cumplan las especificaciones de proyecto, hayan sufrido daños durante el transporte o que presentaren defectos serán rechazadas.

- Instalación de puesta a tierra:

Conductor de protección.

Conductor de unión equipotencial principal.

Conductor de tierra o línea de enlace con el electrodo de puesta a tierra.

Conductor de equipotencialidad suplementaria.

Borne principal de tierra, o punto de puesta a tierra.

Masa.

Elemento conductor.

Toma de tierra: pueden ser barras, tubos, pletinas, conductores desnudos, placas, anillos o bien mallas metálicas constituidos por los elementos anteriores o sus combinaciones. Otras estructuras enterradas, con excepción de las armaduras pretensadas. Los materiales utilizados y la realización de las tomas de tierra no afectará a la resistencia mecánica y eléctrica por efecto de la corrosión y comprometa las características del diseño de la instalación.

El almacenamiento en obra de los elementos de la instalación se hará dentro de los respectivos embalajes originales y de acuerdo con las instrucciones del fabricante. Será en un lugar protegido de lluvias y focos húmedos, en zonas alejadas de posibles impactos. No estarán en contacto con el terreno.

Prescripción en cuanto a la ejecución por unidades de obra

Características técnicas de cada unidad de obra

- **Condiciones previas: soporte**

Instalación de baja tensión:

La fijación se realizará una vez acabado completamente el paramento que la soporte. Las instalaciones sólo podrán ser ejecutadas por instaladores o empresas instaladoras que cumplan con la reglamentación vigente en su ámbito de actuación.

El soporte serán los paramentos horizontales y verticales, donde la instalación podrá ser vista o empotrada.

En el caso de instalación vista, ésta se fijará con tacos y tornillos a paredes y techos, utilizando como aislante protector de los conductores tubos, bandejas o canaletas.

En el caso de instalación empotrada, los tubos flexibles de protección se dispondrán en el interior de rozas practicadas a los tabiques, que deberán atenerse a las prescripciones geométricas contenidas en este pliego.

Instalación de puesta a tierra:

El soporte de la instalación de puesta a tierra de un edificio será por una parte el terreno, ya sea el lecho del fondo de las zanjas de cimentación a una profundidad no menor de 80 cm, o bien el terreno propiamente dicho donde se hincarán picas, placas, etc.

El soporte para el resto de la instalación sobre nivel de rasante, líneas principales de tierra y conductores de protección, serán los paramentos verticales u horizontales totalmente acabados o a falta de revestimiento, sobre los que se colocarán los conductores en montaje superficial o empotrados, aislados con tubos de PVC rígido o flexible respectivamente.

- **Compatibilidad entre los productos, elementos y sistemas constructivos**

Para prevenir el fenómeno electroquímico de la corrosión galvánica entre metales con diferente potencial, se adoptarán las medidas adecuadas de aislamiento y protección del contacto entre ambos, de forma que además de aislar eléctricamente metales con diferente potencial, se evite el acceso de agua y oxígeno a la zona de unión en los puntos de contacto entre ambos.

En la instalación de baja tensión:

Cuando algún elemento de la instalación eléctrica deba discurrir paralelo o instalarse próximo a una tubería de agua, se colocará siempre por encima de ésta. Las canalizaciones eléctricas no se situarán por debajo de otras canalizaciones que puedan dar lugar a condensaciones, tales como las destinadas a conducción de vapor, de agua, de gas, etc., a menos que se tomen las disposiciones necesarias para proteger las canalizaciones eléctricas contra los efectos de estas condensaciones.

Las canalizaciones eléctricas y las no eléctricas sólo podrán ir dentro de un mismo canal o hueco en la construcción, cuando se cumplan simultáneamente las siguientes condiciones:

La protección contra contactos indirectos estará asegurada por alguno de los sistemas señalados en la Instrucción IBT-BT-24, considerando a las conducciones no eléctricas, cuando sean metálicas, como elementos conductores.

Las canalizaciones eléctricas estarán convenientemente protegidas contra los posibles peligros que

pueda presentar su proximidad a canalizaciones, y especialmente se tendrá en cuenta: la elevación de la temperatura, debida a la proximidad con una conducción de fluido caliente; la condensación; la inundación por avería en una conducción de líquidos, (en este caso se tomarán todas las disposiciones convenientes para asegurar su evacuación); la corrosión por avería en una conducción que contenga un fluido corrosivo; la explosión por avería en una conducción que contenga un fluido inflamable; la intervención por mantenimiento o avería en una de las canalizaciones puede realizarse sin dañar al resto.

En la instalación de puesta a tierra:

Las canalizaciones metálicas de otros servicios (agua, líquidos o gases inflamables, calefacción central, etc.) no se utilizarán como tomas de tierra.

Proceso de ejecución

• **Ejecución**

Instalación de baja tensión:

Se comprobará que todos los elementos de la instalación de baja tensión coinciden con su desarrollo en proyecto, y en caso contrario se redefinirá según el criterio y bajo la supervisión de la dirección facultativa. Se marcará por instalador autorizado y en presencia de la dirección facultativa los diversos componentes de la instalación, como tomas de corriente, puntos de luz, canalizaciones, cajas, etc.

Al marcar los tendidos de la instalación se tendrá en cuenta la separación mínima de 30 cm con la instalación de fontanería.

Se comprobará la situación de la acometida, ejecutada según R.E.B.T. y normas particulares de la compañía suministradora.

Se colocará la caja general de protección en lugar de permanente acceso desde la vía pública, y próxima a la red de distribución urbana o centro de transformación. La caja de la misma deberá estar homologada por UNESA y disponer de dos orificios que alojarán los conductos (metálicos protegidos contra la corrosión, fibrocemento o PVC rígido, autoextinguible de grado 7 de resistencia al choque), para la entrada de la acometida de la red general. Dichos conductos tendrán un diámetro mínimo de 15 cm o sección equivalente, y se colocarán inclinados hacia la vía pública. La caja de protección quedará empotrada y fijada sólidamente al paramento por un mínimo de 4 puntos, las dimensiones de la hornacina superarán las de la caja en 15 cm en todo su perímetro y su profundidad será de 30 cm como mínimo.

Se colocará un conducto de 10 cm desde la parte superior del nicho, hasta la parte inferior de la primera planta para poder realizar alimentaciones provisionales en caso de averías, suministros eventuales, etc.

Las puertas serán de tal forma que impidan la introducción de objetos, colocándose a una altura mínima de 20 cm sobre el suelo, y con hoja y marco metálicos protegidos frente a la corrosión. Dispondrán de cerradura normalizada por la empresa suministradora y se revestirá del material prescrito en proyecto y/o por la dirección facultativa..

Se ejecutará la línea general de alimentación (LGA), hasta el recinto de contadores, discurriendo por lugares de uso común con conductores aislados en el interior de tubos empotrados, tubos en montaje superficial o con cubierta metálica en montaje superficial, instalada en tubo cuya sección permita aumentar un 100% la sección de los conductos instalada inicialmente. La unión de los tubos será roscada o embutida. Cuando tenga una longitud excesiva se dispondrán los registros adecuados. Se procederá a la colocación de los conductores eléctricos, sirviéndose de pasa hilos (guías) impregnadas de sustancias que permitan su deslizamiento por el interior.

El recinto de contadores, se construirá con materiales no inflamables, y no estará atravesado por conducciones de otras instalaciones que no sean eléctricas. Sus paredes tendrán la resistencia adecuada y dispondrá de sumidero, ventilación natural e iluminación (mínimo 100 lx). Los módulos de centralización quedarán fijados superficialmente con tornillos a los paramentos verticales, con una altura mínima de 50 cm y máxima de 1,80 cm.

Se ejecutarán las derivaciones individuales, previo trazado y replanteo, que se realizarán a través de canaladuras empotradas o adosadas o bien directamente empotradas o enterradas en el caso de derivaciones horizontales, disponiéndose los tubos como máximo en dos filas superpuestas, manteniendo una distancia entre ejes de tubos de 5 cm como mínimo. En cada planta se dispondrá un registro, y cada tres una placa cortafuego. Los tubos por los que se tienden los conductores se sujetarán mediante bases soportes y con abrazaderas y los empalmes entre los mismos se ejecutarán mediante manguitos de 10 cm de longitud.

Se colocarán los cuadros generales de distribución e interruptores de potencia ya sea en superficie fijada por 4 puntos como mínimo o empotrada, en cuyo caso se ejecutará como mínimo en bloque de 12 cm de espesor.

Los tubos de aislante flexible se alojarán en el interior de las rozas, que quedarán debidamente retacadas. Se dispondrán registros con una distancia máxima de 15 m. Las cajas de derivación quedarán a una distancia de 20 cm del techo. El tubo aislante penetrará 5 mm en las cajas donde se realizará la conexión de los cables (introducidos estos con ayuda de pasahilos) mediante bornes

o dedales aislantes. Las tapas de las cajas de derivación quedarán adosadas al paramento. En los montajes superficiales, el recorrido de los tubos, de aislante rígido, se sujetará mediante grapas y las uniones de conductores se realizarán en cajas de derivación igual que en la instalación empotrada.

Se realizará la conexión de los conductores a las regletas, mecanismos y equipos.

Para garantizar una continua y correcta conexión los contactos se dispondrán limpios y sin humedad y se protegerán con envoltentes o pastas.

Las canalizaciones estarán dispuestas de forma que faciliten su maniobra, inspección y acceso a sus conexiones.

Las canalizaciones eléctricas se identificarán. El conductor neutro o compensador estará claramente diferenciado de los demás conductores.

Para la ejecución de las canalizaciones, éstas se fijarán sobre las paredes por medio de bridas, abrazaderas, o collares de forma que no perjudiquen las cubiertas de los mismos. La distancia entre dos puntos de fijación sucesivos no excederá de 40 cm. Se evitará curvar los cables con un radio demasiado pequeño, y salvo prescripción en contra fijada en la Norma UNE correspondiente al cable utilizado, este radio no será inferior a 10 veces el diámetro exterior del cable.

Los cruces de los cables con canalizaciones no eléctricas se podrán efectuar por la parte anterior o posterior a éstas, dejando una distancia mínima de 3 cm entre la superficie exterior de la canalización no eléctrica y la cubierta de los cables, cuando el cruce se efectúe por la parte anterior de aquélla.

Los extremos de los cables serán estancos cuando las características de los locales o emplazamientos así lo exijan, utilizándose para este fin cajas u otros dispositivos adecuados. La estanqueidad podrá quedar asegurada con la ayuda de prensaestopas.

Los empalmes y conexiones se realizarán por medio de cajas o dispositivos equivalentes provistos de tapas desmontables que aseguren a la vez la continuidad de la protección mecánica establecida, el aislamiento y la inaccesibilidad de las conexiones y su verificación en caso necesario.

En caso de conductores aislados en el interior de huecos de la construcción, se evitarán, dentro de lo posible, las asperezas en el interior de los huecos y los cambios de dirección de los mismos en un número elevado o de pequeño radio de curvatura. La canalización será reconocible y conservable sin que sea necesaria la destrucción parcial de las paredes, techos, etc., o sus guarnecidos y decoraciones. Los empalmes y derivaciones de los cables serán accesibles, disponiéndose para ellos las cajas de derivación adecuadas.

Paso a través de elementos de la construcción: en toda la longitud de los pasos de canalizaciones no se dispondrán empalmes o derivaciones de cables. Para la protección mecánica de los cables en la longitud del paso, se dispondrán éstos en el interior de tubos.

Instalación de puesta a tierra:

Se comprobará que la situación, el espacio y los recorridos de la instalación coinciden con el proyecto, principalmente la situación de las líneas principales de bajada a tierra, de las instalaciones y masas metálicas. En caso contrario se redefinirá según el criterio y bajo la supervisión de la dirección facultativa y se procederá al marcado por instalador autorizado de todos los componentes de la instalación.

Durante la ejecución de la obra se realizará una puesta a tierra provisional que estará formada por un cable conductor que unirá las máquinas eléctricas y masas metálicas que no dispongan de doble aislamiento y un conjunto de electrodos de picas.

Al iniciarse las obras de cimentación del edificio se dispondrá el cable conductor en el fondo de la zanja, a una profundidad no inferior a 80 cm formando una anillo cerrado exterior al perímetro del edificio, al que se conectarán los electrodos, hasta conseguir un valor mínimo de resistencia a tierra.

Una serie de conducciones enterradas unirá todas las conexiones de puesta a tierra situadas en el interior del edificio. Estos conductores irán conectados por ambos extremos al anillo y la separación entre dos de estos conductores no será inferior a 4 m.

Los conductores de protección estarán protegidos contra deterioros mecánicos, químicos, electroquímicos y esfuerzos electrodinámicos. Las conexiones serán accesibles para la verificación y ensayos, excepto en el caso de las efectuadas en cajas selladas con material de relleno o en cajas no desmontables con juntas estancas. Ningún aparato estará intercalado en el conductor de protección, aunque para los ensayos podrán utilizarse conexiones desmontables mediante útiles adecuados.

Para la ejecución de las picas de tierra, se realizarán excavaciones para alojar las arquetas de conexión, se preparará la pica montando la punta de penetración y la cabeza protectora, se introducirá el primer tramo manteniendo verticalmente la pica con una llave, mientras se compruebe la verticalidad de la plumada. Paralelamente se golpeará con una maza, enterrando el primer tramo de la pica, se quitará la cabeza protectora y se enroscará el segundo tramo, enroscando de nuevo la cabeza protectora y volviendo a golpear; cada vez que se introduzca un nuevo tramo se medirá la resistencia a tierra. A continuación se deberá soldar o fijar el collar de protección y una vez acabado el pozo de inspección se realizará la conexión del conductor de tierra

con la pica.

Durante la ejecución de las uniones entre conductores de tierra y electrodos de tierra se cuidará que resulten eléctricamente correctas. Las conexiones no dañarán ni a los conductores ni a los electrodos de tierra.

Sobre los conductores de tierra y en lugar accesible, se preverá un dispositivo para medir la resistencia de la toma de tierra correspondiente. Este dispositivo puede estar combinado con el borne principal de tierra, ser desmontable, mecánicamente seguro y asegurar la continuidad eléctrica.

Se ejecutarán las arquetas registrables en cuyo interior alojarán los puntos de puesta a tierra a los que se sueldan en un extremo la línea de enlace con tierra y en el otro la línea principal de tierra. La puesta a tierra se ejecutará sobre apoyos de material aislante.

La línea principal se ejecutará empotrada o en montaje superficial, aislada con tubos de PVC, y las derivaciones de puesta a tierra con conducto empotrado aislado con PVC flexible. Sus recorridos serán lo más cortos posibles y sin cambios bruscos de dirección, y las conexiones de los conductores de tierra serán realizadas con tornillos de aprieto u otros elementos de presión, o con soldadura de alto punto de fusión.

- **Condiciones de terminación**

- Instalación de baja tensión:

- Las rozas quedarán cubiertas de mortero y/o yeso, y enrasadas con el resto de la pared. Terminada la instalación eléctrica interior, se protegerán las cajas y cuadros de distribución para evitar que queden tapados por los revestimientos posteriores de los paramentos. Una vez realizados estos trabajos se descubrirán y se colocarán los automatismos eléctricos, embellecedores y tapas. Al término de la instalación, e informada la dirección facultativa, el instalador autorizado emitirá la documentación reglamentaria que acredite la conformidad de la instalación con la Reglamentación vigente.

- Instalación de puesta a tierra:

- Al término de la instalación, el instalador autorizado, e informada la dirección facultativa, emitirá la documentación reglamentaria que acredite la conformidad de la instalación con la Reglamentación vigente.

Control de ejecución, ensayos y pruebas

Instalación de baja tensión:

Instalación general del edificio:

- Caja general de protección:
 - Dimensiones del nicho mural. Fijación (4 puntos).
 - Conexión de los conductores. Tubos de acometidas.
- Línea general de alimentación (LGA):
 - Tipo de tubo. Diámetro y fijación en trayectos horizontales. Sección de los conductores.
 - Dimensión de patinillo para línea general de alimentación. Registros, dimensiones.
 - Número, situación, fijación de pletinas y placas cortafuegos en patinillos de líneas generales de alimentación.
- Recinto de contadores:
 - Centralización de contadores: número y fijación del conjunto prefabricado y de los contadores. Conexiones de líneas generales de alimentación y derivaciones individuales.
 - Contadores trifásicos independientes: número y fijación del conjunto prefabricado y de los contadores. Conexiones.
 - Cuarto de contadores: dimensiones. Materiales (resistencia al fuego). Ventilación. Desagüe.
 - Cuadro de protección de líneas de fuerza motriz: situación, alineaciones, fijación del tablero. Fijación del fusible de desconexión, tipo e intensidad. Conexiones.
 - Cuadro general de mando y protección de alumbrado: situación, alineaciones, fijación. Características de los diferenciales, conmutador rotativo y temporizadores. Conexiones.
- Derivaciones individuales:
 - Patinillos de derivaciones individuales: dimensiones. Registros, (uno por planta). Número, situación y fijación de pletinas y placas cortafuegos.
 - Derivación individual: tipo de tubo protector, sección y fijación. Sección de conductores. Señalización en la centralización de contadores.
- Canalizaciones de servicios generales:
 - Patinillos para servicios generales: dimensiones. Registros, dimensiones. Número, situación y fijación de pletinas, placas cortafuegos y cajas de derivación.
 - Líneas de fuerza motriz, de alumbrado auxiliar y generales de alumbrado: tipo de tubo protector, sección. Fijación. Sección de conductores.
- Tubo de alimentación y grupo de presión:
 - Tubo de igual diámetro que el de la acometida, a ser posible aéreo.

Instalación interior del edificio:

- Cuadro general de distribución:

- Situación, adosado de la tapa. Conexiones. Identificación de conductores.
- Instalación interior:
 - Dimensiones, trazado de las rozas.
 - Identificación de los circuitos. Tipo de tubo protector. Diámetros.
 - Identificación de los conductores. Secciones. Conexiones.
 - Paso a través de elementos constructivo. Juntas de dilatación.
 - Acometidas a cajas.
 - Se respetan los volúmenes de prohibición y protección en locales húmedos.
 - Red de equipotencialidad: dimensiones y trazado de las rozas. Tipo de tubo protector. Diámetro. Sección del conductor. Conexiones.
- Cajas de derivación:
 - Número, tipo y situación. Dimensiones según número y diámetro de conductores. Conexiones. Adosado a la tapa del paramento.
- Mecanismos:
 - Número, tipo y situación. Conexiones. Fijación al paramento.

Instalación de puesta a tierra:

- Conexiones:
 - Punto de puesta a tierra.
- Borne principal de puesta a tierra:
 - Fijación del borne. Sección del conductor de conexión. Conexiones y terminales. Seccionador.
- Línea principal de tierra:
 - Tipo de tubo protector. Diámetro. Fijación. Sección del conductor. Conexión.
- Picas de puesta a tierra, en su caso:
 - Número y separaciones. Conexiones.
- Arqueta de conexión:
 - Conexión de la conducción enterrada, registrable. Ejecución y disposición.
- Conductor de unión equipotencial:
 - Tipo y sección de conductor. Conexión. Se inspeccionará cada elemento.
- Línea de enlace con tierra:
 - Conexiones.
- Barra de puesta a tierra:
 - Fijación de la barra. Sección del conductor de conexión. Conexiones y terminales.
- **Ensayos y pruebas**
 - Instalación de baja tensión.
 - Instalación general del edificio:
 - Resistencia al aislamiento:
 - De conductores entre fases (si es trifásica o bifásica), entre fases y neutro y entre fases y tierra.
 - Instalación de puesta a tierra:
 - Resistencia de puesta a tierra del edificio. Verificando los siguientes controles:
 - La línea de puesta a tierra se empleará específicamente para ella misma, sin utilizar otras conducciones no previstas para tal fin.
 - Comprobación de que la tensión de contacto es inferior a 24 V en locales húmedos y 50 V en locales secos, en cualquier masa del edificio.
 - Comprobación de que la resistencia es menor de 20 ohmios.

Conservación y mantenimiento durante la obra

Instalación de baja tensión. Se preservarán todos los componentes de la instalación del contacto con materiales agresivos y humedad.

Instalación de puesta a tierra. Se preservarán todos los elementos de materiales agresivos, impactos, humedades y suciedad

Prescripciones sobre verificaciones en el edificio terminado

Verificaciones y pruebas de servicio para comprobar las prestaciones finales del edificio

Instalación de baja tensión y de puesta a tierra. Documentación: certificados, boletines y documentación adicional exigida por la Administración competente.

5.3.- INSTALACIÓN DE FONTANERÍA Y APARATOS SANITARIOS.

5.3.1. FONTANERÍA

Descripción

Criterios de medición y valoración de unidades

Las tuberías y aislamientos se medirán y valorarán por metro lineal de longitud de iguales características, sin descontar los elementos intermedios como válvulas, accesorio, etc., todo ello completamente colocado e incluyendo la parte proporcional de accesorios, manguitos, soporte, etc. para tuberías, y la protección cuando exista para los aislamientos.

El resto de componentes de la instalación se medirán por unidad totalmente colocada y comprobada incluyendo todos los accesorios y conexiones necesarios para su correcto funcionamiento.

Prescripciones sobre los productos

Características y recepción de los productos que se incorporan a las unidades de obra

Productos constituyentes: llaves de paso, tubos, válvulas antirretorno, filtro, armario o arqueta del contador general, marco y tapa, contador general, depósito auxiliar de alimentación, grupo de presión, depósitos de presión, local de uso exclusivo para bombas, válvulas limitadoras de presión, sistemas de tratamiento de agua, batería de contadores, contadores divisionarios, colectores de impulsión y retorno, bombas de recirculación, aislantes térmicos, etc.

- Red de agua fría.
Atenderá a las prescripciones del CTE DB HS 4 apartado 3.2.1.
- Instalaciones de agua caliente sanitaria.
Atenderá a las prescripciones del CTE DB HS 4 apartado 3.2.2.
- Tubos: material. Diámetro nominal, espesor nominal y presión nominal. Serie o tipo de tubo y tipo de rosca o unión. Marca del fabricante y año de fabricación. Norma UNE a la que responde.

No se permite cambio alguno del tipo de tubería prescrita sin el previo consentimiento expreso de la dirección facultativa.

Las normas UNE que corresponden a las tuberías de más frecuente aplicación, son:

Tubos de polietileno (PE), según Normas UNE EN 12201:2003

Tubos de polietileno reticulado (PE-X), según Norma UNE EN ISO 15875:2004

Tubos de polibutileno (PB), según Norma UNE EN ISO 15876:2004

Tubos de polipropileno (PP) según Norma UNE EN ISO 15874:2004

- Griferías: materiales. Defectos superficiales. Marca del fabricante o del importador sobre el cuerpo o sobre el órgano de maniobra. Grupo acústico y clase de caudal.
- Accesorios.
Grapa o abrazadera: será siempre de fácil montaje y desmontaje, así como aislante eléctrico.
Sistemas de contabilización de agua fría: los contadores de agua deberán fabricarse con materiales que posean resistencia y estabilidad adecuada al uso al que se destinan, también deberán resistir las corrosiones.
Todos los materiales utilizados en los tubos, accesorios y componentes de la red, incluyendo también las juntas elásticas y productos usados para la estanqueidad, así como los materiales de aporte y fundentes para soldaduras, cumplirán las condiciones y requisitos del apartado 2 de HS 4.
- El aislamiento térmico de las tuberías utilizado para reducir pérdidas de calor, evitar condensaciones, se realizará con coquillas resistentes a la temperatura de aplicación. Los materiales utilizados como aislante térmico que cumplan la norma UNE 100 171:1989 se considerarán adecuados para soportar altas temperaturas.
- El material de válvulas y llaves no será incompatible con las tuberías en que se intercalen. El cuerpo de la llave ó válvula será de una sola pieza de fundición o fundida en bronce, latón, acero, acero inoxidable, aleaciones especiales o plástico. Solamente pueden emplearse válvulas de cierre por giro de 90º como válvulas de tubería si sirven como órgano de cierre para trabajos de mantenimiento.

Se dispondrá de la documentación de suministro en todos los casos, comprobando que coincide lo suministrado en obra con lo indicado en el proyecto y las normas UNE que sea de aplicación de acuerdo con el CTE.

Las piezas que hayan sufrido daños durante el transporte o que presentaren defectos no apreciados en la recepción en fábrica serán rechazadas. Asimismo serán rechazados aquellos productos que no cumplan las características técnicas mínimas que deban reunir.

Prescripción en cuanto a la ejecución por unidades de obra

Características técnicas de cada unidad de obra

- **Condiciones previas: soporte**

El soporte serán los paramentos horizontales y verticales, donde la instalación podrá disponerse vista, registrable o empotrada.

Las tuberías ocultas o empotradas discurrirán preferentemente por patinillos o cámaras de fábrica, realizados al efecto o prefabricados, techos o suelos técnicos. Si esto no fuera posible, discurrirán por rozas realizadas en paramentos de espesor adecuado, debiendo cumplir las rozas con las prescripciones geométricas contenidas en el presente pliego.

Las instalaciones sólo podrán ser ejecutadas por empresas instaladoras que cumplan con la reglamentación vigente en su ámbito de actuación.

Revisión de documentación: certificados, boletines y documentación adicional exigida por la Administración competente.

- **Compatibilidad entre los productos, elementos y sistemas constructivos**

Para prevenir el fenómeno electroquímico de la corrosión galvánica entre metales con diferente potencial, se adoptarán las medidas adecuadas de aislamiento y protección del contacto entre ambos, de forma que además de aislar eléctricamente metales con diferente potencial, se evite el acceso de agua y oxígeno a la zona de unión en los puntos de contacto entre ambos.

Se evitará el acoplamiento de tuberías y elementos de metales con diferentes valores de potencial electroquímico excepto cuando según el sentido de circulación del agua se instale primero el de menor valor, atendiendo al CTE DB HS 4, apartado 6.3.2.1

Excepcionalmente, por requisitos insalvables de la instalación, se admitirá el uso de manguitos antielectrolíticos, de material plástico, en la unión de accesorios de cobre y de acero galvanizado. Se autoriza el acoplamiento de cobre después de acero galvanizado, montando una válvula de retención entre ambas tuberías.

En las vainas pasamuros, se interpondrá un material plástico para evitar contactos inconvenientes entre distintos materiales.

Los componentes metálicos de la instalación se protegerán contra la agresión de todo tipo de morteros, del contacto con el agua en su superficie exterior y de la agresión del terreno mediante la interposición de un elemento separador de material adecuado e instalado de forma continua en todo el perímetro de los tubos y en toda su longitud, no dejando juntas de unión de dicho elemento que interrumpan la protección e instalándolo igualmente en todas las piezas especiales de la red, tales como codos, curvas, atendiendo al CTE DB HS 4, apartado 5.1.1.3.1

Toda conducción exterior y al aire libre se protegerá.

Si las tuberías y accesorios están concebidos como partes de un mismo sistema de instalación, éstos no se mezclarán con los de otros sistemas.

Los materiales que se vayan a utilizar en la instalación, en relación con su afectación al agua que suministre no deben presentar incompatibilidad electroquímica entre sí.

El material de válvulas y llaves no será incompatible con las tuberías en que se intercalen.

No podrán emplearse para las tuberías ni para los accesorios, materiales que puedan producir concentraciones de sustancias nocivas que excedan los valores permitidos por el Real Decreto 140/2003, de 7 de febrero.

Cuando los tubos discurran enterrados o empotrados los revestimientos que tendrán serán según el material de los mismos:

Para tubos de acero, revestimiento de polietileno, bituminoso, de resina epoxídica o con alquitrán de poliuretano.

Para tubos de cobre, revestimiento de plástico.

Para tubos de fundición, revestimiento de película continua de polietileno, de resina epoxídica, con betún, con láminas de poliuretano o con zincado con recubrimiento de cobertura.

Proceso de ejecución

- **Ejecución**

La ejecución de las redes de tuberías atenderá al CTE DB HS 4, apartado 5.1.1.1:

Cuando discurran por conductos, éstos estarán debidamente ventilados y contarán con un adecuado sistema de vaciado. El trazado de las tuberías vistas se efectuará en forma limpia y ordenada. Si estuvieran expuestas a cualquier tipo de deterioro por golpes o choques fortuitos, deberán protegerse adecuadamente. Las conducciones no deben ser instaladas en contacto con el terreno, disponiendo siempre de un adecuado revestimiento de protección.

Uniones y juntas:

Las uniones de los tubos serán estancas, atendiendo al CTE DB HS 4, apartado 5.1.1.2.

Las uniones de tubos resistirán adecuadamente la tracción. Son admisibles las soldaduras fuertes. En las uniones tubo-acesorio se observarán las indicaciones del fabricante.

Protecciones:

Se considerará la posible formación de condensaciones en la superficie exterior de las tuberías y se dispondrá un elemento separador de protección, no necesariamente aislante pero si con capacidad de actuación como barrera antivapor, atendiendo al CTE DB HS 4, apartado 5.1.1.3.2

Cuando una tubería haya de atravesar cualquier paramento del edificio u otro tipo de elemento constructivo que pudiera transmitirle esfuerzos perjudiciales de tipo mecánico, lo hará dentro de una funda circular, de mayor diámetro y suficientemente resistente. Cuando en instalaciones vistas, el paso se produzca en sentido vertical, el pasatubos sobresaldrá al menos 3 cm por el lado en que pudieran producirse golpes ocasionales, con el fin de proteger al tubo. Igualmente, si se produce un cambio de sentido, éste sobresaldrá como mínimo una longitud igual al diámetro de la tubería más 1 cm. Cuando la red de tuberías atraviese, en superficie o de forma empotrada, una junta de dilatación constructiva del edificio, se instalará un elemento o dispositivo dilatador, atendiendo al CTE DB HS 4, apartado 5.1.1.3.4.

A la salida de las bombas se instalarán conectores flexibles que actúen de protección contra el ruido, atendiendo al CTE DB HS 4, apartado 5.1.1.3.5.

Grapas y abrazaderas:

La colocación de grapas y abrazaderas para la fijación de los tubos a los paramentos se hará de forma tal que los tubos queden perfectamente alineados con dichos paramentos, guarden las distancias exigidas y no transmitan ruidos y/o vibraciones al edificio, atendiendo al CTE DB HS 4, apartado 5.1.1.4.1.

Se dispondrán los soportes de manera que el peso de los tubos cargue sobre éstos y nunca sobre los propios tubos o sus uniones. No podrán anclarse en ningún elemento de tipo estructural, salvo que en determinadas ocasiones no sea posible otra solución, atendiendo al CTE DB HS 4, apartado 5.1.1.4.2.

La cámara o arqueta de alojamiento del contador general estará construida de tal forma que una fuga de agua en la instalación no afecte al resto del edificio. A tal fin, estará impermeabilizada y contará con un desagüe en su piso o fondo que garantice la evacuación del caudal de agua máximo previsto en la acometida. Las superficies interiores de la cámara o arqueta, cuando ésta se realice "in situ", se terminarán adecuadamente mediante un enfoscado, bruñido y fratasado, sin esquinas en el fondo, que a su vez tendrá la pendiente adecuada hacia el sumidero. Si la misma fuera prefabricada cumplirá los mismos requisitos de forma general. En cualquier caso, contará con la pre-instalación adecuada para una conexión de envío de señales para la lectura a distancia del contador. Las cámaras o arquetas estarán cerradas con puertas capaces de resistir adecuadamente tanto la acción de la intemperie como posibles esfuerzos mecánicos derivados de su utilización y situación. En las mismas, se practicarán aberturas que posibiliten la necesaria ventilación de la cámara, atendiendo al CTE DB HS 4, apartado 5.1.2.1.

Los contadores divisionarios aislados se alojarán en cámara, arqueta o armario según las distintas posibilidades de instalación y cumpliendo los requisitos establecidos para el contador general en cuanto a sus condiciones de ejecución, atendiendo al CTE DB HS 4, apartado 5.1.2.2.

El depósito auxiliar de alimentación para grupo de sobre elevación será fácilmente accesible así como fácil de limpiar. Contará en cualquier caso con tapa y ésta ha de estar asegurada contra deslizamiento y disponer en la zona más alta de suficiente ventilación y aireación. Habrá que asegurar todas las uniones con la atmósfera contra la entrada de animales e inmisiones nocivas con sifón para el rebosado. Estarán, en todos los casos, provistos de un rebosadero. Se dispondrá, en la tubería de alimentación al depósito, de uno o varios dispositivos de cierre. Dichos dispositivos serán válvulas pilotadas. En el caso de existir exceso de presión habrá de interponerse, antes de dichas válvulas, una que limite dicha presión con el fin de no producir el deterioro de las anteriores. La centralita dispondrá de un hidronivel. Se dispondrá de los mecanismos necesarios que permitan la fácil evacuación del agua contenida en el depósito, para facilitar su mantenimiento y limpieza. Asimismo, se construirán y conectarán de manera que el agua se renueve por su propio modo de funcionamiento evitando siempre la existencia de agua estancada, atendiendo al CTE DB HS 4, apartado 5.1.3.1.1.

Las bombas para grupo de sobre elevación se montarán sobre bancada de hormigón u otro tipo de material que garantice la suficiente masa e inercia del conjunto e impida la transmisión de ruidos y vibraciones al edificio. Entre la bomba y la bancada irán interpuestos elementos antivibratorios adecuados al equipo a instalar, sirviendo estos de anclaje del mismo a la citada bancada. A la salida de cada bomba se instalará un manguito elástico. Igualmente, se dispondrán llaves de cierre, antes y después de cada bomba. Las bombas de impulsión se instalarán preferiblemente sumergidas, atendiendo al CTE DB HS 4, apartado 5.1.3.1.2.

El depósito de presión estará dotado de un presostato con manómetro, tarado a las presiones máxima y mínima de servicio, haciendo las veces de interruptor, comandando la centralita de

maniobra y control de las bombas. Los valores correspondientes de reglaje han de figurar de forma visible en el depósito. En equipos con varias bombas de funcionamiento en cascada, se instalarán tantos presostatos como bombas se desee hacer entrar en funcionamiento. El depósito de presión dispondrá de una válvula de seguridad, situada en su parte superior, con una presión de apertura por encima de la presión nominal de trabajo e inferior o igual a la presión de timbrado del depósito. Si se instalaran varios depósitos de presión, estos pueden disponerse tanto en línea como en derivación, atendiendo al CTE DB HS 4, apartado 5.1.3.1.3. Se preverá una derivación alternativa (by-pass) para el funcionamiento alternativo del grupo de presión convencional, atendiendo al CTE DB HS 4, apartado 5.1.3.2. Esta derivación llevará incluidas una válvula de tres vías motorizada y una válvula antiretorno posterior a ésta. El accionamiento de la válvula también podrá ser manual. Cuando existan baterías mezcladoras, se instalará una reducción de presión centralizada. Asimismo, se dispondrá de un racor de conexión para la instalación de un aparato de medición de presión o un puente de presión diferencial. El filtro ha de instalarse antes del primer llenado de la instalación, y se situará inmediatamente delante del contador según el sentido de circulación del agua. En la ampliación de instalaciones existentes o en el cambio de tramos grandes de instalación, es conveniente la instalación de un filtro adicional en el punto de transición. Sólo se instalarán aparatos de dosificación conformes con la reglamentación vigente.

- **Condiciones de terminación**

La instalación se entregará terminada, conectada y comprobada.

Control de ejecución, ensayos y pruebas

- **Control de ejecución**

- Instalación general del edificio.

Acometida:

tubería de acometida atraviesa el muro por un orificio con pasatubos rejuntado e impermeabilizado. Llave de registro (exterior al edificio). Llave de paso, alojada en cámara impermeabilizada en el interior del edificio.

Contador general:

situación del armario o cámara; colocación del contador, llaves y grifos; diámetro y recibido del manguito pasamuros.

Llave general:

diámetro y recibido del manguito pasamuros; colocación de la llave.

Tubo de alimentación y grupo de presión:

diámetro; a ser posible aéreo.

Grupo de presión:

marca y modelo especificado

Depósito hidroneumático:

homologado por el Ministerio de Industria.

Equipo de bombeo:

marca, modelo, caudal, presión y potencia especificados. Llevará válvula de asiento a la salida del equipo y válvula de aislamiento en la aspiración. Fijación, que impida la transmisión de esfuerzos a la red y vibraciones.

Batería de contadores divisionarios:

local o armario de alojamiento, impermeabilizado y con sumidero sifónico. Colocación del contador y llave de paso. Separación de otras centralizaciones de contadores (gas, electricidad...) Fijación del soporte; colocación de contadores y llaves.

- Instalación particular del edificio.

Montantes:

Grifos para vaciado de columnas, cuando se hayan previsto.

En caso de instalación de antiarrietes, colocación en extremos de montantes y con llave de corte.

Diámetro y material especificados (montantes).

Pasatubos en muros y forjados, con holgura suficiente.

Posición paralela o normal a los elementos estructurales.

Comprobación de las separaciones entre elementos de apoyo o fijación.

Derivación particular:

Canalizaciones a nivel superior de los puntos de consumo.

Llaves de paso en locales húmedos.

Distancia a una conducción o cuadro eléctrico mayor o igual a 30 cm.

Diámetros y materiales especificados.

Tuberías de PVC, condiciones especiales para no impedir la dilatación.

Tuberías de acero galvanizado empotradas, no estarán en contacto con yeso o mortero mixto.

Tuberías de cobre recibidas con grapas de latón. La unión con galvanizado mediante manguitos de latón. Protección, en el caso de ir empotradas.

- Prohibición de utilizar las tuberías como puesta a tierra de aparatos eléctricos.
- Grifería:
- Verificación con especificaciones de proyecto.
 - Colocación correcta con junta de aprieto.
 - Calentador individual de agua caliente y distribución de agua caliente:
 - Cumple las especificaciones de proyecto.
 - Calentador de gas. Homologado por Industria. Distancias de protección. Conexión a conducto de evacuación de humos. Rejillas de ventilación, en su caso.
 - Termo eléctrico. Acumulador. Conexión mediante interruptor de corte bipolar.
 - En cuartos de baño, se respetan los volúmenes de prohibición y protección.
 - Disposición de llaves de paso en entrada y salida de agua de calentadores o termos.
- **Ensayos y pruebas**
 - Pruebas de las instalaciones interiores.
 - Prueba de resistencia mecánica y estanquidad de todas las tuberías, elementos y accesorios que integran la instalación, estando todos sus componentes vistos y accesibles para su control. Una vez realizada la prueba anterior a la instalación se le conectarán la grifería y los aparatos de consumo, sometiéndose nuevamente a la prueba anterior.
 - En caso de instalaciones de ACS se realizarán las siguientes pruebas de funcionamiento:
 - Medición de caudal y temperatura en los puntos de agua.
 - Obtención de los caudales exigidos a la temperatura fijada una vez abiertos el número de grifos estimados en la simultaneidad.
 - Comprobación del tiempo que tarda el agua en salir a la temperatura de funcionamiento una vez realizado el equilibrado hidráulico de las distintas ramas de la red de retorno y abiertos uno a uno el grifo más alejado de cada uno de los ramales, sin haber abierto ningún grifo en las últimas 24 horas.
 - Serán motivo de rechazo las siguientes condiciones:
 - Medidas no se ajustan a lo especificado.
 - Colocación y uniones defectuosas.
 - Estanquidad: ensayados el 100% de conductos y accesorios, se rechazará la instalación si no se estabiliza la presión a las dos horas de comenzada la prueba.
 - Funcionamiento: ensayados el 100% de grifos, fluxores y llaves de paso de la instalación, se rechazará la instalación si se observa funcionamiento deficiente en: estanquidad del conjunto completo, aguas arriba y aguas abajo del obturador, apertura y cierre correctos, sujeción mecánica sin holguras, movimientos ni daños al elemento al que se sujeta.

Conservación y mantenimiento durante la obra

Las acometidas que no sean utilizadas inmediatamente tras su terminación o que estén paradas temporalmente, deben cerrarse en la conducción de abastecimiento. Las acometidas que no se utilicen durante un año deben ser taponadas.

Se procederá a la limpieza de filtros de grifos y de cualquier otro elemento que pueda resultar obstruido antes de la entrega de la obra.

Sistemas de tratamiento de agua.

Los productos químicos utilizados en el proceso deben almacenarse en condiciones de seguridad en función de su naturaleza y su forma de utilización. La entrada al local destinado a su almacenamiento debe estar dotada de un sistema para que el acceso sea restringido a las personas autorizadas para su manipulación.

Prescripciones sobre verificaciones en el edificio terminado

Verificaciones y pruebas de servicio para comprobar las prestaciones finales del edificio

Instalación general del edificio.

Prueba hidráulica de las conducciones:

Prueba de presión

Prueba de estanquidad

Grupo de presión: verificación del punto de tarado de los presostatos.

Nivel de agua/ aire en el depósito.

Lectura de presiones y verificaciones de caudales.

Comprobación del funcionamiento de válvulas.

Instalaciones particulares.

Prueba hidráulica de las conducciones:

Prueba de presión

Prueba de estanquidad

Prueba de funcionamiento: simultaneidad de consumo.

Caudal en el punto más alejado.

5.3.2. APARATOS SANITARIOS

Descripción

Criterios de medición y valoración de unidades

Se medirá y valorará por unidad de aparato sanitario, completamente terminada su instalación incluidas ayudas de albañilería y fijaciones, sin incluir grifería ni desagües.

Prescripciones sobre los productos

Características y recepción de los productos que se incorporan a las unidades de obra

Todos los aparatos sanitarios llevarán una llave de corte individual.

Los rociadores de ducha manual deben tener incorporado un dispositivo antirretorno.

La recepción de los productos, equipos y sistemas se realizará conforme se desarrolla en el DB correspondiente, así como a las especificaciones concretas del Plan de control de calidad.

Productos con marcado CE:

- Inodoros y conjuntos de inodoros con sifón incorporado, (ver relación de productos con marcado CE).
- Bañeras de hidromasaje, (ver relación de productos con marcado CE).
- Fregaderos de cocina, (ver relación de productos con marcado CE).
- Bidets (ver relación de productos con marcado CE).
- Cubetas de lavado comunes para usos domésticos, (ver relación de productos con marcado CE).

Las características de los aparatos sanitarios se verificarán con especificaciones de proyecto, y se comprobará la no existencia de manchas, bordes desportillados, falta de esmalte, ni otros defectos en las superficies lisas. Se verificará que el color sea uniforme y la textura lisa en toda su superficie. En caso contrario se rechazarán las piezas con defecto.

Durante el almacenamiento, se mantendrá la protección o se protegerán los aparatos sanitarios para no dañarlos antes y durante el montaje.

Prescripción en cuanto a la ejecución por unidades de obra

Características técnicas de cada unidad de obra

- **Condiciones previas: soporte**

En caso de:

Inodoros, vertederos, bidés y lavabos con pie: el soporte será el paramento horizontal pavimentado.

En otros casos, su soporte será el paramento vertical ya revestido.

Fregaderos y lavabos encastrados: el soporte será el propio mueble o encimera.

Bañeras y platos de ducha: el soporte será el forjado limpio y nivelado.

Se preparará el soporte, y se ejecutarán las instalaciones de agua fría-caliente y saneamiento, previamente a la colocación de los aparatos sanitarios.

- **Compatibilidad entre los productos, elementos y sistemas constructivos**

Para prevenir el fenómeno electroquímico de la corrosión galvánica entre metales con diferente potencial, se adoptarán las medidas adecuadas de aislamiento y protección del contacto entre ambos, de forma que además de aislar eléctricamente metales con diferente potencial, se evite el acceso de agua y oxígeno a la zona de unión en los puntos de contacto entre ambos.

No habrá contacto entre el posible material de fundición o planchas de acero de los aparatos sanitarios con yeso.

Proceso de ejecución

- **Ejecución**

Los aparatos sanitarios se fijarán al soporte horizontal o vertical con las fijaciones suministradas por el fabricante, y dichas uniones se sellarán con silicona neutra o pasta selladora, al igual que las juntas de unión con la grifería.

Los aparatos metálicos tendrán instalada la toma de tierra con cable de cobre desnudo, para la conexión equipotencial eléctrica.

Las válvulas de desagüe se solaparán a los aparatos sanitarios interponiendo doble anillo de caucho o neopreno para asegurar la estanquidad.

Los mecanismos de alimentación de cisternas que conlleven un tubo de vertido hasta la parte inferior del depósito, deberán incorporar un orificio antisifón u otro dispositivo eficaz antirretorno.

La instalación deberá suministrar a los aparatos y equipos del equipamiento higiénico los caudales que figuran en la tabla 2.1 del CTE DB HS 4. En los aparatos sanitarios la llegada de agua se realizará de tal modo que no se produzcan retornos. En todos los aparatos que se alimentan directamente de la distribución de agua, tales como bañeras, lavabos, bidés, fregaderos, lavaderos, y en general, en todos los recipientes, el nivel inferior de la llegada del agua debe verter a 2 cm, por lo menos, por encima del borde superior del recipiente.

Una vez montados los aparatos sanitarios, se montarán sus griferías y se conectarán con la

instalación de fontanería y con la red de saneamiento.

- **Tolerancias admisibles**

En bañeras y duchas: horizontalidad 1 mm/ m.

En lavabo y fregadero: nivel 1 cm y caída frontal respecto al plano horizontal $< \acute{o} = 5$ mm.

Inodoros, bidés y vertederos: nivel 1 cm y horizontalidad 2 mm.

- **Condiciones de terminación**

Todos los aparatos sanitarios quedarán nivelados en ambas direcciones en la posición prevista y fijados solidariamente a sus elementos soporte.

Quedará garantizada la estanquidad de las conexiones con el conducto de evacuación.

Los grifos quedarán ajustados mediante roscas (junta de aprieto).

El nivel definitivo de la bañera será el correcto para el alicatado, y la holgura entre el revestimiento y la bañera no será superior a 1,5 mm, que se sellará con silicona neutra.

Control de ejecución, ensayos y pruebas

- **Control de ejecución**

Verificación con especificaciones de proyecto.

Unión correcta con junta de aprieto entre el aparato sanitario y la grifería.

Fijación y nivelación de los aparatos.

Conservación y mantenimiento durante la obra

Todos los aparatos sanitarios se precintarán evitando su utilización y protegiéndolos de materiales agresivos, impactos, humedad y suciedad.

Sobre los aparatos sanitarios no se manejarán elementos duros y pesados que en su caída puedan hacer saltar el esmalte.

No se someterán los elementos a cargas para las cuales no están diseñados, especialmente si van colgados de los muros en lugar de apoyados en el suelo.

5.4.- INSTALACIÓN DE PROTECCIÓN.

5.4.1. INSTALACIÓN DE PROTECCIÓN CONTRA INCENDIOS

Descripción

Descripción

Equipos e instalaciones destinados a reducir a límites aceptables el riesgo de que los usuarios de un edificio sufran daños derivados de un incendio de origen accidental, de acuerdo con el CTE DB SI, como consecuencia de las características de su proyecto y su construcción.

Criterios de medición y valoración de unidades

Unidad de equipo completamente recibida y/o terminada en cada caso; todos los elementos específicos de las instalaciones de protección contra incendios, como detectores, centrales de alarma, equipos de manguera, bocas, etc.

El resto de elementos auxiliares para completar dicha instalación, ya sea instalaciones eléctricas o de fontanería se medirán y valorarán siguiendo las recomendaciones establecidas en los apartados correspondientes de la subsección Electricidad: baja tensión y puesta a tierra y el capítulo Fontanería.

Los elementos que no se encuentren contemplados en cualquiera de los dos casos anteriores se medirán y valorarán por unidad de obra proyectada realmente ejecutada.

Prescripciones sobre los productos

Características y recepción de los productos que se incorporan a las unidades de obra

La recepción de los productos, equipos y sistemas se realizará conforme se desarrolla en la Parte II, Condiciones de recepción de productos. Este control comprende el control de la documentación de los suministros (incluida la del mercado CE cuando sea pertinente), el control mediante distintivos de calidad o evaluaciones técnicas de idoneidad y el control mediante ensayos.

Los aparatos, equipos y sistemas, así como su instalación y mantenimiento empleados en la protección contra incendios, cumplirán las condiciones especificadas en el Reglamento de Instalaciones de Protección Contra Incendios RD 1942/ 1993.

Existen diferentes tipos de instalación contra incendios:

- Extintores portátiles o sobre carros.
- Columna seca (canalización según apartado correspondiente del capítulo Fontanería).
- Bocas de incendio equipadas.

- Grupos de bombeo.
- Sistema de detección y alarma de incendio, (activada la alarma automáticamente mediante detectores y/o manualmente mediante pulsadores).
- Instalación automática de extinción, (canalización según apartado correspondiente del capítulo Fontanería, con toma a la red general independiente de la de fontanería del edificio).
- Hidrantes exteriores.
- Rociadores.
- Sistemas de control de humos.
- Sistemas de ventilación.
- Sistemas de señalización.
- Sistemas de gestión centralizada.

Las características mínimas se especifican en cada una de las normas UNE correspondientes a cada instalación de protección de incendios.

Todos los componentes de la instalación deberán recibirse en obra conforme a: la documentación del fabricante, normativa si la hubiere, especificaciones del proyecto y a las indicaciones de la dirección facultativa durante la ejecución de las obras.

Productos con marcado CE:

- Productos de protección contra el fuego (ver Parte II, Relación de productos con marcado CE, 17.1).
- Hidrantes (ver Parte II, Relación de productos con marcado CE, 17.2).
- Sistemas de detección y alarma de incendios (ver Parte II, Relación de productos con marcado CE, 17.3):

Dispositivos de alarma de incendios acústicos.

Equipos de suministro de alimentación.

Detectores de calor puntuales.

Detectores de humo puntuales que funcionan según el principio de luz difusa, luz transmitida o por ionización.

Detectores de llama puntuales.

Pulsadores manuales de alarma.

Detectores de humo de línea que utilizan un haz óptico de luz.

Seccionadores de cortocircuito.

Dispositivos entrada/ salida para su uso en las vías de transmisión de detectores de fuego y alarmas de incendio.

Detectores de aspiración de humos.

Equipos de transmisión de alarmas y avisos de fallo.

- Instalaciones fijas de lucha contra incendios. Sistemas equipados con mangueras, (ver Parte II, Relación de productos con marcado CE, 17.4):

Bocas de incendio equipadas con mangueras semirrígidas.

Bocas de incendio equipadas con mangueras planas.

- Sistemas fijos de lucha contra incendios. Componentes para sistemas de extinción mediante agentes gaseosos, (ver Parte II, Relación de productos con marcado CE, 17.5):

Dispositivos automáticos y eléctricos de control y retardo.

Dispositivos automáticos no eléctricos de control y de retardo.

Dispositivos manuales de disparo y de paro.

Conjuntos de válvulas de los contenedores de alta presión y sus actuadores.

Válvulas direccionales de alta y baja presión y sus actuadores para sistemas de CO₂.

Dispositivos no eléctricos de aborto para sistemas de CO₂.

Difusores para sistemas de CO₂.

Conectores.

Detectores especiales de incendios.

Presostatos y manómetros.

Dispositivos mecánicos de pesaje.

Dispositivos neumáticos de alarma.

Válvulas de retención y válvulas antirretorno.

- Sistemas fijos de lucha contra incendios. Componentes para sistemas de rociadores y agua pulverizada, (ver Parte II, Relación de productos con marcado CE, 17.6):

Rociadores automáticos.

Conjuntos de válvula de alarma de tubería mojada y cámaras de retardo.

Conjuntos de válvula de alarma para sistemas de tubería seca.

Alarmas hidromecánicas.

Detectores de flujo de agua.

- Sistemas fijos de lucha contra incendios. Sistemas de extinción por polvo (ver Parte II, Relación de productos con marcado CE, 17.7).
- Instalaciones fijas de lucha contra incendios. Sistemas de espuma, (ver Parte II, Relación de

productos con marcado CE, 17.8).

De acuerdo con el Real Decreto 1942/1993, de 5 de noviembre, por el que se aprueba el Reglamento de Instalaciones de Protección contra Incendios, la recepción de estos se hará mediante certificación de entidad de control que posibilite la colocación de la correspondiente marca de conformidad a normas.

No será necesaria la marca de conformidad de aparatos, equipos u otros componentes cuando éstos se diseñen y fabriquen como modelo único para una instalación determinada. No obstante, habrá de presentarse ante los servicios competentes en materia de industria de la Comunidad Autónoma, antes de la puesta en funcionamiento del aparato, el equipo o el sistema o componente, un proyecto firmado por técnico titulado competente, en el que se especifiquen sus características técnicas y de funcionamiento y se acredite el cumplimiento de todas las prescripciones de seguridad exigidas por el citado Reglamento, realizándose los ensayos y pruebas que correspondan de acuerdo con él.

Las piezas que hayan sufrido daños durante el transporte o que presentaren defectos no apreciados en la recepción en fábrica serán rechazadas.

Asimismo serán rechazados aquellos productos que no cumplan las características mínimas técnicas prescritas en proyecto.

Almacenamiento y manipulación (criterios de uso, conservación y mantenimiento)

Los productos se protegerán de humedad, impactos y suciedad, a ser posible dentro de los respectivos embalajes originales. Se protegerán convenientemente todas las roscas de la instalación.

No estarán en contacto con el terreno.

Prescripción en cuanto a la ejecución por unidades de obra

Características técnicas de cada unidad de obra

- **Condiciones previas: soporte**

El soporte de las instalaciones de protección contra incendios serán los paramentos verticales u horizontales, así como los pasos a través de elementos estructurales, cumpliendo recomendaciones de la subsección Electricidad: baja tensión y puesta a tierra y el capítulo Fontanería según se trate de instalación de fontanería o eléctrica. Quedarán terminadas las fábricas, cajeados, pasatubos, etc., necesarios para la fijación, (empotradas o en superficie) y el paso de los diferentes elementos de la instalación. Las superficies donde se trabaje estarán limpias y niveladas.

El resto de componentes específicos de la instalación de la instalación de protección contra incendios, como extintores, B.I.E., rociadores, etc., irán sujetos en superficie o empotrados según diseño y cumpliendo los condicionantes dimensionales en cuanto a posición según el CTE DB SI. Dichos soportes tendrán la suficiente resistencia mecánica para soportar su propio peso y las acciones de su manejo durante su funcionamiento.

- **Compatibilidad entre los productos, elementos y sistemas constructivos**

Para prevenir el fenómeno electroquímico de la corrosión galvánica entre metales con diferente potencial, se adoptarán las siguientes medidas:

Evitar el contacto entre dos metales de distinta actividad. En caso de no poder evitar el contacto, se deberá seleccionar metales próximos en la serie galvánica.

Aislar eléctricamente los metales con diferente potencial.

Evitar el acceso de agua y oxígeno a la zona de unión de los dos metales.

En el caso de utilizarse en un mismo local extintores de tipos diferentes, se tendrá en cuenta la posible incompatibilidad entre los distintos agentes de los mismos.

Cuando las canalizaciones sean superficiales, nunca se soldará el tubo al soporte.

Proceso de ejecución

- **Ejecución**

La instalación de aparatos, equipos, sistemas y sus componentes, con excepción de los extintores portátiles, se realizará por instaladores debidamente autorizados.

La Comunidad Autónoma correspondiente, llevará un libro de Registro en el que figurarán los instaladores autorizados.

Durante el replanteo se tendrá en cuenta una separación mínima entre tuberías vecinas de 25 cm y con conductos eléctricos de 30 cm. Para las canalizaciones se limpiarán las roscas y el interior de estas.

Además de las condiciones establecidas en la subsección Electricidad: baja tensión y puesta a tierra y el capítulo Fontanería, se tendrán en cuenta las siguientes recomendaciones:

Se realizará la instalación ya sea eléctrica o de fontanería.

Se procederá a la colocación de los conductores eléctricos, con ayuda de pasahilos impregnados con sustancias para hacer fácil su paso por el interior.

Para las canalizaciones el montaje podrá ser superficial u empotrado. En el caso de canalizaciones superficiales las tuberías se fijarán con tacos o tornillos a las paredes con una separación máxima entre ellos de 2 m; entre el soporte y el tubo se interpondrá anillo elástico. Si la canalización es

empotrada está ira recibida al paramento horizontal o vertical mediante grapas, interponiendo anillo elástico entre estas y el tubo, tapando las rozas con yeso o mortero.

El paso a través de elementos estructurales será por pasatubos, con holguras rellenas de material elástico, y dentro de ellos no se alojará ningún accesorio.

Todas las uniones, cambios de dirección, etc., serán roscadas asegurando la estanquidad con pintura de minio y empleando estopa, cintas, pastas, preferentemente teflón.

Las reducciones de sección de los tubos, serán excéntricas enrasadas con las generatrices de los tubos a unir.

Cuando se interrumpa el montaje se taparán los extremos.

Una vez realizada la instalación eléctrica y de fontanería se realizará la conexión con los diferentes mecanismos, equipos y aparatos de la instalación, y con sus equipos de regulación y control.

- **Tolerancias admisibles**

Extintores de incendio: se comprobará que la parte superior del extintor quede, como máximo, a 1,70 m sobre el suelo.

Columna seca: la toma de fachada y las salidas en las plantas tendrán el centro de sus bocas a 90 cm sobre el nivel del suelo.

Bocas de incendio: la altura de su centro quedará, como máximo, a 1,50 m sobre el nivel del suelo o a más altura si se trata de BIE de 2,5 cm, siempre que la boquilla y la válvula de apertura manual, si existen, estén situadas a la altura citada.

- **Condiciones de terminación**

Al término de la instalación, e informada la dirección facultativa, el instalador autorizado emitirá la documentación reglamentaria que acredite la conformidad de la instalación con la Reglamentación vigente.

Control de ejecución, ensayos y pruebas

- **Control de ejecución**

Extintores de incendios

Columna seca:

Unión de la tubería con la conexión siamesa.

Fijación de la carpintería.

Toma de alimentación:

Unión de la tubería con la conexión siamesa.

Fijación de la carpintería.

Bocas de incendio, hidrantes:

Dimensiones.

Enrase de la tapa con el pavimento.

Uniones con la tubería.

Equipo de manguera:

Unión con la tubería.

Fijación de la carpintería.

Extintores, rociadores y detectores:

La colocación, situación y tipo.

Resto de elementos:

Comprobar que la ejecución no sea diferente a lo proyectado.

Se tendrán en cuenta los puntos de observación establecidos en los apartados correspondientes de la subsección Electricidad: baja tensión y puesta a tierra y el capítulo Fontanería, según sea el tipo de instalación de protección contra incendios.

- **Ensayos y pruebas**

Columna seca (canalización según capítulo Electricidad, baja tensión y puesta a tierra y Fontanería).

El sistema de columna seca se someterá, antes de su puesta en servicio, a una prueba de estanquidad y resistencia mecánica.

Bocas de incendio equipadas, hidrantes, columnas secas.

Los sistemas se someterán, antes de su puesta en servicio, a una prueba de estanquidad y resistencia mecánica.

Rociadores.

Conductos y accesorios.

Prueba de estanquidad.

Funcionamiento de la instalación:

Sistema de detección y alarma de incendio.

Instalación automática de extinción.

Sistemas de control de humos.

Sistemas de ventilación.

Sistemas de gestión centralizada.

Instalación de detectores de humo y de temperatura.

Conservación y mantenimiento

Se vaciará la red de tuberías y se dejarán sin tensión todos los circuitos eléctricos hasta la fecha de la entrega de la obra.

Se repondrán todos los elementos que hayan resultado dañados antes de la entrega.

Prescripciones sobre verificaciones en el edificio terminado**Verificaciones y pruebas de servicio para comprobar las prestaciones finales del edificio**

Previas las pruebas y comprobaciones oportunas, la puesta en funcionamiento de las instalaciones precisará la presentación, ante los servicios competentes en materia de industria de la Comunidad Autónoma, de un certificado de la empresa instaladora visado por un técnico titulado competente designado por la misma.

5.5.- INSTALACIÓN DE EVACUACIÓN DE RESIDUOS.**5.5.1. RESIDUOS LÍQUIDOS****Descripción****Descripción**

Instalación de la red de evacuación de aguas residuales y pluviales en los edificios incluidos en el ámbito de aplicación general del Código Técnico de la Edificación, incluido el tratamiento de aguas residuales previo a su vertido.

Cuando exista una única red de alcantarillado público deberá disponerse un sistema mixto o un sistema separativo con una conexión final de las aguas pluviales y las residuales, antes de su salida a la red exterior.

Cuando existan dos redes de alcantarillado público, una de aguas pluviales y otra de aguas residuales deberá disponerse un sistema separativo y cada red de canalizaciones deberá conectarse de forma independiente con la exterior correspondiente.

Criterios de medición y valoración de unidades

Las canalizaciones se medirán por metro lineal, incluyendo solera y anillado de juntas, relleno y compactado, totalmente terminado.

Los conductos y guardacaños, tanto de la red horizontal como de la vertical, se medirán y valorarán por metro lineal, incluyendo uniones, accesorios y ayudas de albañilería. En el caso de colectores enterrados se medirán y valorarán de la misma forma pero sin incluir excavación ni relleno de zanjas.

Los conductos de la instalación de ventilación se medirán y valorarán por metro lineal, a excepción de los formados por piezas prefabricadas que se medirán por unidad, incluida la parte proporcional de piezas especiales, rejillas, capa de aislamiento a nivel de forjado, medida la longitud desde el arranque del conducto hasta la parte inferior del aspirador estático.

Las canalizaciones y zanjas filtrantes de igual sección de la instalación de depuración se medirán por metro lineal, totalmente colocadas y ejecutadas, respectivamente.

Los filtros de arena se medirán por metro cuadrado con igual profundidad, totalmente terminados.

El resto de elementos de la instalación, como sumideros, desagües, arquetas, botes sifónicos, etc., se medirá por unidad, totalmente colocada y comprobada incluyendo todos los accesorios y conexiones necesarios para su correcto funcionamiento.

Prescripciones sobre los productos**Características y recepción de los productos que se incorporan a las unidades de obra**

La recepción de los productos, equipos y sistemas se realizará conforme se desarrolla en la Parte II, Condiciones de recepción de productos. Este control comprende el control de la documentación de los suministros (incluida la del marcado CE cuando sea pertinente), el control mediante distintivos de calidad o evaluaciones técnicas de idoneidad y el control mediante ensayos.

Los elementos que componen la instalación de la red de evacuación de agua son:

- Cierres hidráulicos, los cuales pueden ser: sifones individuales, botes sifónicos, sumideros sifónicos, arquetas sifónicas.
- Válvulas de desagüe. Las rejillas de todas las válvulas serán de latón cromado o de acero inoxidable, excepto en fregaderos en los que serán necesariamente de acero inoxidable.
- Redes de pequeña evacuación.
- Bajantes y canalones
- Calderetas o cazoletas y sumideros.

- Colectores, los cuales podrán ser colgados o enterrados.
- Elementos de conexión.

Arquetas dispuestas sobre cimiento de hormigón, con tapa practicable. Los tipos de arquetas pueden ser: a pie de bajante, de paso, de registro y de trasdós.

Separador de grasas.

- Elementos especiales.
 - Sistema de bombeo y elevación.
 - Válvulas antirretorno de seguridad.
- Subsistemas de ventilación.
 - Ventilación primaria.
 - Ventilación secundaria.
 - Ventilación terciaria.
 - Ventilación con válvulas de aireación-ventilación.
- Depuración.
 - Fosa séptica.
 - Fosa de decantación-digestión.

De forma general, las características de los materiales para la instalación de evacuación de aguas serán:

- Resistencia a la fuerte agresividad de las aguas a evacuar.
- Impermeabilidad total a líquidos y gases.
- Suficiente resistencia a las cargas externas.
- Flexibilidad para poder absorber sus movimientos.
- Lisura interior.
- Resistencia a la abrasión.
- Resistencia a la corrosión.
- Absorción de ruidos, producidos y transmitidos.

Las bombas deben ser de regulación automática, que no se obstruyan fácilmente, y siempre que sea posible se someterán las aguas negras a un tratamiento previo antes de bombearlas.

Las bombas tendrán un diseño que garantice una protección adecuada contra las materias sólidas en suspensión en el agua.

Estos sistemas deben estar dotados de una tubería de ventilación capaz de descargar adecuadamente el aire del depósito de recepción.

El material utilizado en la construcción de las fosas sépticas debe ser impermeable y resistente a la corrosión.

Productos con marcado CE, de conformidad con la Directiva 89/106/CEE de productos de la construcción: Tuberías de gres, accesorios y juntas para saneamiento, (ver Parte II, Relación de productos con marcado CE, 14.1.1).

Tuberías de fibrocemento para drenaje y saneamiento. Pasos de hombre y cámaras de inspección, (ver Parte II, Relación de productos con marcado CE, 14.1.2).

Tubos y accesorios de acero galvanizado en caliente para canalización de aguas residuales, (ver Parte II, Relación de productos con marcado CE, 14.1.3).

Tubos y accesorios de acero inoxidable soldados longitudinalmente, para canalización de aguas residuales, (ver Parte II, Relación de productos con marcado CE, 14.1.4).

Pozos de registro (ver Parte II, Relación de productos con marcado CE, 14.2).

Plantas elevadoras de aguas residuales (ver Parte II, Relación de productos con marcado CE, 14.3).

Válvulas de retención para aguas residuales en plantas elevadoras de aguas residuales (ver Parte II, Relación de productos con marcado CE, 14.4.1).

Válvulas equilibradoras de presión para sistemas de desagüe (ver Parte II, Relación de productos con marcado CE, 14.4.2).

Canales de desagüe para zonas de circulación utilizadas por peatones y vehículos, (ver Parte II, Relación de productos con marcado CE, 14.5).

Pequeñas instalaciones de depuración de aguas residuales para poblaciones de hasta 50 habitantes equivalentes. Fosas sépticas prefabricadas (ver Parte II, Relación de productos con marcado CE, 14.6.1).

Pequeñas instalaciones para el tratamiento de aguas residuales iguales o superiores a 50 PT. Plantas de tratamiento de aguas residuales domésticas ensambladas en su destino y/o embaladas (ver Parte II, Relación de productos con marcado CE, 14.6.2).

Dispositivos antiinundación para edificios (ver Parte II, Relación de productos con marcado CE, 14.7).

Juntas de estanquidad de tuberías empleadas en canalizaciones de agua y en drenaje, de caucho vulcanizado, elastómeros termoplásticos, materiales celulares de caucho vulcanizado y elementos de estanquidad de poliuretano moldeado (ver Parte II, Relación de productos con marcado CE, 14.8).

Se realizará la comprobación de la documentación de suministro en todos los casos, comprobando que coincide lo suministrado en obra con lo indicado en el proyecto.

Accesorios de desagüe: defectos superficiales. Diámetro del desagüe. Diámetro exterior de la brida. Tipo. Estanquidad. Marca del fabricante. Norma a la que se ajusta.

Desagües sin presión hidrostática: estanquidad al agua: sin fuga. Estanquidad al aire: sin fuga. Ciclo de

temperatura elevada: sin fuga antes y después del ensayo. Marca del fabricante. Diámetro nominal. Espesor de pared mínimo. Material. Código del área de aplicación. Año de fabricación. Comportamiento funcional en clima frío.

Las piezas que no cumplan las especificaciones de proyecto, hayan sufrido daños durante el transporte o que presentaren defectos serán rechazadas.

Almacenamiento y manipulación (criterios de uso, conservación y mantenimiento)

El almacenamiento en obra se hará dentro de los respectivos embalajes originales y de acuerdo con las instrucciones del fabricante. Será en un lugar protegido de lluvias y focos húmedos, en zonas alejadas de posibles impactos. No estarán en contacto con el terreno.

Prescripción en cuanto a la ejecución por unidades de obra

Características técnicas de cada unidad de obra

- **Condiciones previas: soporte**

Se habrán dejado en los forjados los huecos necesarios para el paso de conducciones y bajantes, al igual que en los elementos estructurales los pasatubos previstos en proyecto.

Se procederá a una localización de las canalizaciones existentes y un replanteo de la canalización a realizar, con el trazado de los niveles de la misma.

Los soportes de la instalación de saneamiento según los diferentes tramos de la misma serán:

Paramentos verticales (espesor mínimo ½ pie).

Forjados.

Zanjas realizadas en el terreno.

- **Compatibilidad entre los productos, elementos y sistemas constructivos**

Para prevenir el fenómeno electroquímico de la corrosión galvánica entre metales con diferente potencial, se adoptarán las siguientes medidas:

Evitar el contacto entre dos metales de distinta actividad. En caso de no poder evitar el contacto, se deberá seleccionar metales próximos en la serie galvánica.

Aislar eléctricamente los metales con diferente potencial.

Evitar el acceso de agua y oxígeno a la zona de unión de los dos metales.

En los tramos de las derivaciones interiores, los conductos no se fijarán a la obra con elementos rígidos (morteros, yesos).

Para realizar la unión de los distintos tramos de tubos dentro de las zanjas, se considerará la compatibilidad de materiales y sus tipos de unión:

Con tuberías de hormigón, las uniones serán mediante corchetes de hormigón en masa;

Con tuberías de PVC, no se admitirán las uniones fabricadas mediante soldadura o pegamento de diversos elementos, las uniones entre tubos serán de enchufe o cordón con junta de goma, o pegado mediante adhesivos.

Según el CTE DB HS 4, apartado 6.3.1:

Para los tubos de acero galvanizado se considerarán agresivas las aguas no incrustantes con contenidos de ión cloruro superiores a 250 mg/l. Para los tubos de acero galvanizado las condiciones límites del agua a transportar, a partir de las cuales será necesario un tratamiento serán las de la tabla 6.1. Para las tuberías de acero inoxidable las calidades del mismo se seleccionarán en función del contenido de cloruros disueltos en el agua. Cuando éstos no sobrepasen los 200 mg/l se puede emplear el AISI- 304. Para concentraciones superiores es necesario utilizar el AISI-316.

Según el CTE DB HS 4, apartado 6.3.2:

Se evitará el acoplamiento de tuberías y elementos de metales con diferentes valores de potencial electroquímico excepto cuando según el sentido de circulación del agua se instale primero el de menor valor. Se podrán acoplar al acero galvanizado elementos de acero inoxidable. En las vainas pasamuros, se interpondrá un material plástico para evitar contactos inconvenientes entre distintos materiales. Para los tramos de las derivaciones interiores, los conductos no deberán quedar sujetos a la obra con elementos rígidos (morteros, yesos). En el caso de utilizar tubería de gres (debido a existencia de aguas residuales muy agresivas), la sujeción no será rígida, evitando los morteros y utilizando en su lugar un cordón embreado y el resto relleno de asfalto. La derivación o manguetón del inodoro que atravesase un paramento o forjado, no se sujetará con mortero, sino a través de pasatubos, o sellando el intersticio entre obra y conducto con material elástico. Cualquier paso de tramos de la red a través de elementos estructurales dejará una holgura a rellenar con material elástico. Válvulas de desagüe: en su montaje no se permitirá la manipulación de las mismas, quedando prohibida unión con enmasillado. Cuando el tubo sea de polipropileno, no se utilizará líquido soldador. Se deberán proteger las tuberías de fundición enterradas en terrenos particularmente agresivos. Se podrá evitar la acción de este tipo de terrenos mediante la aportación de tierras químicamente neutras o de reacción básica (por adición de cal), empleando tubos con revestimientos especiales y empleando protecciones exteriores mediante fundas de film

de polietileno. En éste último caso, se utilizará tubo de PE de 0,2 mm de espesor y de diámetro superior al tubo de fundición. Como complemento, se utilizará alambre de acero con recubrimiento plastificado y tiras adhesivas de film de PE de unos 50 mm de ancho.

En redes de pequeña evacuación en el caso de tuberías empotradas se aislarán para evitar corrosiones, aplastamientos o fugas. Igualmente, no quedarán sujetas a la obra con elementos rígidos tales como yesos o morteros. En el caso de utilizar tuberías de gres, por la agresividad de las aguas, la sujeción no será rígida, evitando los morteros y utilizando en su lugar un cordón embreado y el resto relleno de asfalto.

En el caso de colectores enterrados, para la unión de los distintos tramos de tubos dentro de las zanjas, se considerará la compatibilidad de materiales y sus tipos de unión:

Para tuberías de hormigón, las uniones serán mediante corchetes de hormigón en masa;

Para tuberías de PVC, no se admitirán las uniones fabricadas mediante soldadura o pegamento de diversos elementos, las uniones entre tubos serán de enchufe o cordón con junta de goma, o pegado mediante adhesivos.

Proceso de ejecución

• Ejecución

El ensamblaje de las válvulas de desagüe y su interconexión se efectuará mediante juntas mecánicas con tuerca y junta tórica, quedando prohibida la unión con enmasillado. Cuando el tubo sea de polipropileno, no se utilizará líquido soldador.

Tanto los sifones individuales como los botes sifónicos serán accesibles en todos los casos, y siempre desde el propio local en que estén instalados. Los sifones individuales se instalarán lo más cerca posible de la válvula de descarga del aparato sanitario o en el mismo aparato sanitario. Los cierres hidráulicos no quedarán tapados u ocultos por tabiques, forjados, etc., que dificulten o imposibiliten su acceso y mantenimiento. Cuando el manguetón del inodoro sea de plástico, se acoplará al desagüe del aparato por medio de un sistema de junta de caucho de sellado hermético. Los botes sifónicos quedarán enrasados con el pavimento y serán registrables mediante tapa de cierre hermético, estanca al aire y al agua. No se podrán conectar desagües procedentes de ningún otro tipo de aparato sanitario a botes sifónicos que recojan desagües de urinarios. La conexión de los ramales de desagüe al bote sifónico se realizará a una altura mínima de 2 cm y el tubo de salida como mínimo a 5 cm, formando así un cierre hidráulico. La conexión del tubo de salida a la bajante no se realizará a un nivel inferior al de la boca del bote para evitar la pérdida del sello hidráulico.

Tanto en las bajantes mixtas como en las bajantes de pluviales, la caldereta se instalará en paralelo con la bajante, a fin de poder garantizar el funcionamiento de la columna de ventilación. El sumidero sifónico se dispondrá a una distancia de la bajante inferior o igual a 5 m, y se garantizará que en ningún punto de la cubierta se supera una altura de 15 cm de hormigón de pendiente. Su diámetro será superior a 1,5 veces el diámetro de la bajante a la que desagua.

Los canalones, en general y salvo las siguientes especificaciones, se dispondrán con una pendiente mínima de 0,5%, hacia el exterior. Para la construcción de canalones de zinc, se soldarán las piezas en todo su perímetro, las abrazaderas a las que se sujetará la chapa, se ajustarán a la forma de la misma y serán de pletina de acero galvanizado. Se colocarán estos elementos de sujeción a una distancia máxima de 50 cm e irá remetido al menos 1,5 cm de la línea de tejas del alero. Con canalones de plástico, se puede establecer una pendiente mínima de 0,16%. En estos canalones se unirán los diferentes perfiles con manguito de unión con junta de goma. La separación máxima entre ganchos de sujeción no excederá de 1 m, dejando espacio para las bajantes y uniones, aunque en zonas de nieve dicha distancia se reducirá a 70 cm. Todos sus accesorios deben llevar una zona de dilatación de al menos 1 cm. La conexión de canalones al colector general de la red vertical aneja, en su caso, se hará a través de sumidero sifónico.

Las redes serán estancas y no presentarán exudaciones ni estarán expuestas a obstrucciones. Se evitarán los cambios bruscos de dirección y se utilizarán piezas especiales adecuadas. Se evitará el enfrentamiento de dos ramales sobre una misma tubería colectiva. Se sujetarán mediante bridas o ganchos dispuestos cada 70 cm para tubos de diámetro no superior a 5 cm y cada 50 cm para diámetros superiores. Cuando la sujeción se realice a paramentos verticales, estos tendrán un espesor mínimo de 9 cm. Las abrazaderas de cuelgue de los forjados llevarán forro interior elástico y serán regulables para darles la pendiente adecuada. En el caso de tuberías empotradas se aislarán para evitar corrosiones, aplastamientos o fugas. Igualmente, no quedarán sujetas a la obra con elementos rígidos tales como yesos o morteros. En el caso de utilizar tuberías de gres, por la agresividad de las aguas, la sujeción no será rígida, evitando los morteros y utilizando en su lugar un cordón embreado y el resto relleno de asfalto. Los pasos a través de forjados, o de cualquier elemento estructural, se harán con contratubo de material adecuado, con una holgura mínima de 1 cm, que se retacará con masilla asfáltica o material elástico.

Las bajantes se ejecutarán de manera que queden aplomadas y fijadas a la obra, cuyo espesor no deberá ser menor de 12 cm, con elementos de agarre mínimos entre forjados. La fijación se realizará con una abrazadera de fijación en la zona de la embocadura, para que cada tramo de

tubo sea autoportante, y una abrazadera de guiado en las zonas intermedias. La distancia entre abrazaderas debe ser de 15 veces el diámetro. Las bajantes, en cualquier caso, se mantendrán separadas de los paramentos. En edificios de más de 10 plantas, se interrumpirá la verticalidad de la bajante con el fin de disminuir el posible impacto de caída. La desviación debe preverse con piezas especiales o escudos de protección de la bajante y el ángulo de la desviación con la vertical debe ser superior a 60°, a fin de evitar posibles atascos. El reforzamiento se realizará con elementos de poliéster aplicados "in situ".

Las ventilaciones primarias irán provistas del correspondiente accesorio estándar que garantice la estanqueidad permanente del remate entre impermeabilizante y tubería. En las bajantes mixtas o residuales, que vayan dotadas de columna de ventilación paralela, ésta se montará lo más próxima posible a la bajante; para la interconexión entre ambas se utilizarán accesorios estándar del mismo material de la bajante, que garanticen la absorción de las distintas dilataciones que se produzcan en las dos conducciones, bajante y ventilación. Dicha interconexión se realizará en cualquier caso, en el sentido inverso al del flujo de las aguas, a fin de impedir que éstas penetren en la columna de ventilación. Los pasos a través de forjados se harán en idénticas condiciones que para las bajantes. La ventilación terciaria se conectará a una distancia del cierre hidráulico entre 2 y 20 veces el diámetro de la tubería. Se realizará en sentido ascendente o en todo caso horizontal por una de las paredes del local húmedo. Las válvulas de aireación se montarán entre el último y el penúltimo aparato, y por encima, de 1 a 2 m, del nivel del flujo de los aparatos. Se colocarán en un lugar ventilado y accesible. La unión podrá ser por presión con junta de caucho o sellada con silicona. El entronque con la bajante se mantendrá libre de conexiones de desagüe a una distancia igual o mayor que 1 m a ambos lados. Se situará un tapón de registro en cada entronque y en tramos rectos cada 15 m, que se instalarán en la mitad superior de la tubería.

En los cambios de dirección se situarán codos de 45°, con registro roscado.

La separación entre abrazaderas será función de la flecha máxima admisible por el tipo de tubo, siendo:

En tubos de PVC y para todos los diámetros, 3 cm.

En tubos de fundición, y para todos los diámetros, 3 mm.

Aunque se deberá comprobar la flecha máxima citada, se incluirán abrazaderas cada 1,50 m, para todo tipo de tubos, y la red quedará separada de la cara inferior del forjado un mínimo de 5 cm. Estas abrazaderas, con las que se sujetarán al forjado, serán de hierro galvanizado y dispondrán de forro interior elástico, siendo regulables para darles la pendiente deseada. Se dispondrán sin apriete en las gargantas de cada accesorio, estableciéndose de ésta forma los puntos fijos; los restantes soportes serán deslizantes y soportarán únicamente la red. Cuando la generatriz superior del tubo quede a más de 25 cm del forjado que la sustenta, todos los puntos fijos de anclaje de la instalación se realizarán mediante silletas o trapecios de fijación, por medio de tirantes anclados al forjado en ambos sentidos, (aguas arriba y aguas abajo), del eje de la conducción, a fin de evitar el desplazamiento de dichos puntos por pandeo del soporte. En todos los casos se instalarán los absorbedores de dilatación necesarios. En tuberías encoladas se utilizarán manguitos de dilatación o uniones mixtas (encoladas con juntas de goma) cada 10 m. La tubería principal se prolongará 30 cm desde la primera toma para resolver posibles obturaciones. Los pasos a través de elementos de fábrica se harán con contra-tubo de algún material adecuado, con las holguras correspondientes, según se ha indicado para las bajantes.

La unión de la bajante a la arqueta se realizará mediante un manguito deslizante arenado previamente y recibido a la arqueta. Este arenado permitirá ser recibido con mortero de cemento en la arqueta, garantizando de esta forma una unión estanca. Si la distancia de la bajante a la arqueta de pie de bajante es larga, se colocará el tramo de tubo entre ambas sobre un soporte adecuado que no limite el movimiento de este, para impedir que funcione como ménsula.

Si las arquetas son fabricadas "in situ", podrán ser construidas con fábrica de ladrillo macizo de medio pie de espesor, enfoscada y bruñida interiormente, se apoyarán sobre una solera de hormigón de 10 cm de espesor y se cubrirán con una tapa de hormigón prefabricado de 5 cm de espesor. El espesor de las realizadas con hormigón será de 10 cm. La tapa será hermética con junta de goma para evitar el paso de olores y gases. Los encuentros de las paredes laterales se deben realizar a media caña, para evitar el depósito de materias sólidas en las esquinas. Igualmente, se conducirán las aguas entre la entrada y la salida mediante medias cañas realizadas sobre cama de hormigón formando pendiente.

Para la unión de los distintos tramos de tubos dentro de las zanjias, se considerará la compatibilidad de materiales y sus tipos de unión:

Para tuberías de hormigón, las uniones serán mediante corchetes de hormigón en masa.

Para tuberías de PVC, no se admitirán las uniones fabricadas mediante soldadura o pegamento de diversos elementos, las uniones entre tubos serán de enchufe o cordón con junta de goma, o pegado mediante adhesivos.

Cuando exista la posibilidad de invasión de la red por raíces de las plantaciones inmediatas a ésta, se tomarán las medidas adecuadas para impedirlo, como disponer mallas de geotextil. Los tubos se

apoyarán en toda su longitud sobre un lecho de material granular (arena/grava) o tierra exenta de piedras (grosor mínimo de 10 + diámetro exterior/ 10 cm). Esta base, cuando se trate de terrenos poco consistentes, será un lecho de hormigón en toda su longitud. El espesor de este lecho de hormigón será de 15 cm y sobre él irá el lecho descrito anteriormente. Se compactarán los laterales y se dejarán al descubierto las uniones hasta haberse realizado las pruebas de estanqueidad. El relleno se realizará por capas de 10 cm, compactando, hasta 30 cm del nivel superior en que se realizará un último vertido y la compactación final.

Con tuberías de materiales plásticos, el lecho de apoyo se interrumpirá reservando unos nichos en la zona donde irán situadas las juntas de unión. Una vez situada la tubería, se rellenarán los flancos para evitar que queden huecos y se compactarán los laterales hasta el nivel del plano horizontal que pasa por el eje del tubo. Se utilizará relleno que no contenga piedras o terrones de más de 3 cm de diámetro y tal que el material pulverulento, (diámetro inferior a 0,1 mm), no supere el 12 %. Se proseguirá el relleno de los laterales hasta 15 cm por encima del nivel de la clave del tubo y se compactará nuevamente. La compactación de las capas sucesivas se realizará por capas no superiores a 30 cm y se utilizará material exento de piedras de diámetro superior a 1 cm.

El depósito acumulador de aguas residuales será de construcción estanca para evitar la salida de malos olores y estará dotado de una tubería de ventilación con un diámetro igual a la mitad del de acometida y como mínimo de 8 cm. Tendrá, preferiblemente, en planta una superficie de sección circular, para evitar la acumulación de depósitos sólidos. Debe quedar un mínimo de 10 cm entre el nivel máximo del agua en el depósito y la generatriz inferior de la tubería de acometida. Cuando se utilicen bombas de tipo sumergible, se alojarán en una fosa para reducir la cantidad de agua que queda por debajo de la boca de aspiración. El fondo del tanque deberá tener una pendiente mínima del 25 %.

Para controlar la marcha y parada de la bomba se utilizarán interruptores de nivel, instalados en los niveles alto y bajo respectivamente. Se instalará además un nivel de alarma por encima del nivel superior y otro de seguridad por debajo del nivel mínimo. Cuando exista riesgo de flotación de los equipos, éstos se fijarán a su alojamiento para evitar dicho riesgo.

En caso de existencia de fosa seca, ésta dispondrá de espacio suficiente para que haya, al menos, 60 cm alrededor y por encima de las partes o componentes que puedan necesitar mantenimiento. Igualmente, se le dotará de sumidero de al menos 10 cm de diámetro, ventilación adecuada e iluminación mínima de 200 lux.

Todas las conexiones de las tuberías del sistema de bombeo y elevación estarán dotadas de los elementos necesarios para la no transmisión de ruidos y vibraciones. El depósito de recepción que contenga residuos fecales no estará integrado en la estructura del edificio.

En la entrada del equipo se dispondrá una llave de corte, así como a la salida y después de la válvula de retención. No se realizará conexión alguna en la tubería de descarga del sistema. No se conectará la tubería de descarga a bajante de cualquier tipo. La conexión con el colector de desagüe se hará siempre por gravedad. En la tubería de descarga no se colocarán válvulas de aireación.

- **Tolerancias admisibles**

No se admitirán desviaciones respecto a los valores de proyecto superiores al 10%.

- **Condiciones de terminación**

Al término de la instalación, e informada la dirección facultativa, el instalador autorizado emitirá la documentación reglamentaria que acredite la conformidad de la instalación con la Reglamentación vigente.

Control de ejecución, ensayos y pruebas

- **Control de ejecución**

- Red horizontal:
 - o Conducciones enterradas:
 - Zanjas de saneamiento. Profundidad. Lecho de apoyo de tubos. Pendientes. Relleno.
 - Tubos. Material y diámetro según especificaciones. Conexión de tubos y arquetas.
 - Sellado.
 - Pozo de registro y arquetas:
 - Disposición, material y dimensiones según especificaciones. Tapas de registro.
 - Acabado interior. Conexiones a los tubos. Sellado.
 - o Conducciones suspendidas:
 - Material y diámetro según especificaciones. Registros.
 - Sujeción con bridas o ganchos al forjado (cada 70 cm). Pendientes.
 - Juntas estancas.
 - Pasatubos y sellado en el paso a través de muros.
- Red de desagües:
 - o Desagüe de aparatos:
 - Sifones individuales en aparatos sanitarios y conexión a los aparatos.

- Botes sifónicos (en su caso). Conexión y tapa.
- Sifones registrables en desagües de aparatos de bombeo (lavadoras...)
- Pendientes de la red horizontal. Conexión a bajantes.
- Distancia máxima de inodoros a bajantes. Conexión del aparato a bajante.
- Sumideros:
 - Replanteo. Nº de unidades. Tipo.
 - Colocación. Impermeabilización, solapos.
 - Cierre hidráulico. Conexión. Rejilla.
- Bajantes:
 - Material y diámetro especificados.
 - Existencia de pasatubos y sellado a través de forjados.
 - Dos fijaciones mediante abrazaderas, por cada tubo.
 - Protección en zona de posible impacto.
 - Remate de ventilación. Se prolonga por encima de la cubierta la longitud especificada.
 - La ventilación de bajantes no esta asociada a otros conductos de ventilación de locales (tipo Shunt)
- Ventilación:
 - Conducciones verticales:
 - Disposición: tipos y secciones según especificaciones. Correcta colocación y unión entre piezas.
 - Apomado: comprobación de la verticalidad.
 - Sustentación: correcta sustentación de cada nivel de forjado. Sistema de apoyo.
 - Aislamiento térmico: espesor especificado. Continuidad del aislamiento.
 - Aspirador estático: altura sobre cubierta. Distancia a otros elementos.
 - Fijación. Arriostramiento, en su caso.
 - Conexiones individuales:
 - Derivaciones: correcta conexión con pieza especial de derivación. Correcta colocación de la rejilla.
 - Revestimientos o falseado de la instalación: se pondrá especial cuidado en no interrumpirlos en todo su recorrido, desde el suelo hasta el forjado superior. No se admitirán falseos interrumpidos en los falsos techos o pasos de tuberías no selladas.
- **Ensayos y pruebas**
 - Según CTE DB HS 5, apartado 5.6, se realizarán pruebas de estanqueidad.

Conservación y mantenimiento

La instalación no se utilizará para la evacuación de otro tipo de residuos que no sean aguas residuales o pluviales.

Se revisará que estén cerradas todas las conexiones de los desagües que vayan a conectarse a la red de alcantarillado y se taparán todas las arquetas para evitar caídas de personas, materiales y objetos

Prescripciones sobre verificaciones en el edificio terminado

Verificaciones y pruebas de servicio para comprobar las prestaciones finales del edificio

Documentación: certificados, boletines y documentación adicional exigida por la Administración competente.

5.5.2. RESIDUOS SÓLIDOS

Descripción

Descripción

Los edificios dispondrán de espacios y medios para extraer los residuos ordinarios generados en ellos de forma acorde con el sistema público de recogida de tal manera que se facilite la adecuada separación en origen de dichos residuos, la recogida selectiva de los mismos y su posterior gestión.

Criterios de medición y valoración de unidades

La medición y valoración de la instalación de residuos sólidos por bajantes, se realizará por metro lineal para las conducciones, sin descontar huecos ni forjados, con la parte proporcional juntas y anclajes colocados.

El resto de componentes de la instalación, así como los contenedores, cuando se trate de un almacén o bajantes, como compuertas de vertido y de limpieza, así como la tolva, etc. se medirán y valoraran por unidad completa e instalada, incluso ayudas de albañilería.

Prescripciones sobre los productos

Características y recepción de los productos que se incorporan a las unidades de obra

La recepción de los productos, equipos y sistemas se realizará conforme se desarrolla en la Parte II, Condiciones de recepción de productos. Este control comprende el control de la documentación de los suministros (incluida la del marcado CE cuando sea pertinente), el control mediante distintivos de calidad o evaluaciones técnicas de idoneidad y el control mediante ensayos.

Según el CTE DB HS 2, apartado 2.1.3, el revestimiento de las paredes y el suelo del almacén de contenedores de edificio debe ser impermeable y fácil de limpiar; los encuentros entre las paredes y el suelo deben ser redondeados.

En el caso de instalaciones de traslado por bajantes, según el CTE DB HS 2, apartado 2.2.2, las bajantes deben ser metálicas o de cualquier material de clase de reacción al fuego A1, impermeable, anticorrosivo, imputrescible y resistente a los golpes. Las superficies interiores deben ser lisas.

Y las compuertas, según el CTE DB HS 2, apartado 2.2.3, serán de tal forma que permitan:

El vertido de los residuos con facilidad.

Su limpieza interior con facilidad.

El acceso para eliminar los atascos que se produzcan en las bajantes.

Las compuertas deberán ir provistas de cierre hermético y silencioso.

Cuando las compuertas sean circulares deberán tener un diámetro comprendido entre 30 y 35 cm y, cuando sean rectangulares, deberán tener unas dimensiones comprendidas entre 30x30 cm y 35x35 cm.

Prescripción en cuanto a la ejecución por unidades de obra

Características técnicas de cada unidad de obra

- **Compatibilidad entre los productos, elementos y sistemas constructivos**

Para prevenir el fenómeno electroquímico de la corrosión galvánica entre metales con diferente potencial, se adoptarán las siguientes medidas:

Evitar el contacto entre dos metales de distinta actividad. En caso de no poder evitar el contacto, se deberá seleccionar metales próximos en la serie galvánica.

Aislar eléctricamente los metales con diferente potencial.

Evitar el acceso de agua y oxígeno a la zona de unión de los dos metales.

Proceso de ejecución

- **Ejecución**

Cuando se trate de una instalación por bajantes, se comenzará su ejecución por la planta inferior, anclándola a elementos estructurales o muros mediante las abrazaderas, una bajo cada unión y el resto a intervalos no superiores a 1,50 m. Los conductos, en las uniones, quedarán alineados sin producir discontinuidad en la sección y las juntas quedarán herméticas y selladas. La compuerta se unirá a la fábrica y a la bajante a través de una pieza especial.

Para que la unión de las compuertas con las bajantes sea estanca, deberá disponerse un cierre con burlete elástico o adoptarse otra solución que produzca el mismo efecto.

Según el CTE DB HS 2, apartado 2.1.3, en el caso de traslado de residuos por bajante

Si se dispone una tolva intermedia para almacenar los residuos hasta su paso a los contenedores, ésta deberá llevar una compuerta para su vaciado y limpieza, así como un punto de luz que proporcione 1.000 lúmenes situado en su interior sobre la compuerta, y cuyo interruptor esté situado fuera de la tolva.

El suelo deberá ser flotante y deberá tener una frecuencia de resonancia de 50 Hz como máximo calculada según el método descrito en el CTE DB HR Protección frente a ruido.

Las compuertas de vertido deberán situarse en zonas comunes y a una distancia de las viviendas menor que 30 m, medidos horizontalmente.

Las bajantes se separarán del resto de los recintos del edificio mediante muros que en función de las características de resistencia a fuego sean de clase EI-120.

Cuando se utilicen conductos prefabricados, deberán sujetarse éstos a los elementos estructurales o a los muros mediante bridas o abrazaderas de tal modo que la frecuencia de resonancia al conjunto sea 30 Hz como máximo calculada según el método descrito en el CTE DB HR Protección frente a ruido.

Las bajantes deberán disponerse verticalmente, aunque pueden realizarse cambios de dirección respecto a la vertical no mayores que 30°. Para evitar los ruidos producidos por una velocidad excesiva en la caída de los residuos, cada 10 m de conducto deberán disponerse cuatro codos de 15° cada uno como máximo, o adoptarse otra solución que produzca el mismo efecto.

Las bajantes deberán tener un diámetro de 45 cm como mínimo.

Las bajantes de los sistemas de traslado por gravedad deberán ventilarse por el extremo superior con un aspirador estático y, en dicho extremo, debe disponerse una toma de agua con racor para manguera y una compuerta para limpieza dotada de cierre hermético y cerradura.

Las bajantes de los sistemas neumáticos deben conectarse a un conducto de ventilación de una

sección no menor que 350 cm².

El extremo superior de la bajante en los sistemas de traslado por gravedad, y del conducto de ventilación en los sistemas neumáticos deben desembocar en un espacio exterior adecuado de tal manera que el tramo exterior sobre la cubierta tenga una altura de 1 m como mínimo y supere las alturas especificadas en función de su emplazamiento,

En el extremo inferior de la bajante en los sistemas de traslado por gravedad deberá disponerse una compuerta de cierre y un sistema que impida que, como consecuencia de la acumulación de los residuos en el tramo de la bajante inmediatamente superior a la compuerta de cierre, los residuos alcancen la compuerta de vertido más baja. Para evitar que cuando haya una compuerta abierta se pueda abrir otra, deberá disponerse un sistema de enclavamiento eléctrico o adoptarse otra solución que produzca el mismo efecto.

Según el CTE DB HS 2, apartado 2.2.4, la estación de carga deberá disponer de un tramo vertical de 2,50 m de bajante para el almacenamiento de los residuos, una válvula de residuos situada en el extremo inferior del tramo vertical y una válvula de aire situada a la misma altura que la válvula de residuos.

Las estaciones de carga deberán situarse en un recinto que tenga las siguientes características:

los cerramientos deben dimensionarse para una depresión de 2,95 KPa como mínimo;

deberá disponer de una iluminación artificial que proporcione 100 lux como mínimo a una altura respecto del suelo de 1 m y de una base de enchufe fija 16A 2p+T según UNE 20.315:1994;

deberá disponer de una puerta de acceso batiente hacia fuera;

el revestimiento de las paredes y el suelo deberá ser impermeable y fácil de limpiar y el de aquel último deberá ser además antideslizante; los encuentros entre las paredes y el suelo deberán ser redondeados;

deberá contar al menos con una toma de agua dotada de válvula de cierre y un desagüe antimúridos.

En el caso de almacén de contenedores, este se realizará conforme a lo especificado en la subsección Fábricas.

- **Condiciones de terminación**

Según el CTE DB HS 2, apartado 2.2.3, la zona situada alrededor de la compuerta y el suelo adyacente deberán revestirse con un acabado impermeable que sea fácilmente lavable:

El acabado de la superficie de cualquier elemento que esté situado a menos de 30 cm de los límites del espacio de almacenamiento deberá ser impermeable y fácilmente lavable.

Control de ejecución, ensayos y pruebas

- **Control de ejecución**

Recorrido entre el almacén y el punto de recogida exterior:

Anchura libre. Sentido de las puertas de apertura. Pendiente. No disposición de escalones.

Extremo superior de la bajante: altura.

Espacio de almacenamiento de cada vivienda: superficie en planta. Volumen. Altura del punto más alto.

- **Ensayos y pruebas**

Instalación de traslado por bajantes:

Prueba de obstrucción y de estanquidad de las bajantes.

Conservación y mantenimiento

Según el CTE DB HS 2, apartado 3, en el almacén de contenedores, estos deberán señalizarse correctamente, según la fracción correspondiente. En el interior del almacén de contenedores deberá disponerse en un soporte indeleble, junto con otras normas de uso y mantenimiento, instrucciones para que cada fracción se vierta en el contenedor correspondiente.

En las instalaciones de traslado por bajantes, las compuertas estarán correctamente señalizadas según la fracción correspondiente.

En los recintos en los que estén situadas las compuertas se dispondrán, en un soporte indeleble, junto a otras normas de uso y mantenimiento, las instrucciones siguientes:

Cada fracción debe verterse en la compuerta correspondiente.

No se deben verter por ninguna compuerta residuos líquidos, objetos cortantes o punzantes ni vidrio.

Los envases ligeros y la materia orgánica deben verterse introducidos en envases cerrados.

Los objetos de cartón que no quepan por la compuerta deben introducirse troceados y no deben plegarse.

5.6.- INSTALACIÓN DE ALUMBRADO.

Descripción

Criterios de medición y valoración de unidades

Unidad de equipo de luminaria, totalmente terminada, incluyendo el equipo de encendido, fijaciones, conexión comprobación y pequeño material. Podrán incluirse la parte proporcional de difusores, celosías o rejillas.

Prescripciones sobre los productos

Características y recepción de los productos que se incorporan a las unidades de obra

La recepción de los productos, equipos y sistemas se realizará conforme se desarrolla en el DB HE3, así como a las especificaciones concretas del Plan de control de calidad.

Se realizará la comprobación de la documentación de suministro en todos los casos, comprobando que coincide lo suministrado en obra con lo indicado en el proyecto.

- Equipos eléctricos para montaje exterior: grado de protección mínima IP54, según UNE 20.324 e IK 8 según UNE-EN 50.102. Montados a una altura mínima de 2,50 m sobre el nivel del suelo. Entradas y salidas de cables por la parte inferior de la envolvente.
- Luminarias para lámparas de incandescencia o de fluorescencia y otros tipos de descarga e inducción: marca del fabricante, clase, tipo (empotrable, para adosar, para suspender, con celosía, con difusor continuo, estanca, antideflagrante, etc.), grado de protección, tensión asignada, potencia máxima admisible, factor de potencia, cableado, (sección y tipo de aislamiento, dimensiones en planta), tipo de sujeción, instrucciones de montaje. Las luminarias para alumbrado interior serán conformes a la norma UNE-EN 60598. Las luminarias para alumbrado exterior serán de clase I o clase II y conformes a la norma UNE-EN 60.598-2-3 y a la UNE-EN 60598 -2-5 en el caso de proyectores de exterior.
- Lámpara: marca de origen, tipo o modelo, potencia (vatios), tensión de alimentación (voltios) y flujo nominal (lúmenes). Para las lámparas fluorescentes, condiciones de encendido y color aparente, temperatura de color en °K (según el tipo de lámpara) e índice de rendimiento de color. Los rótulos luminosos y las instalaciones que los alimentan con tensiones asignadas de salida en vacío entre 1 y 10 kV, estarán a lo dispuesto en la norma UNE-EN 50.107.
- Accesorios para las lámparas de fluorescencia (reactancia, condensador y cebadores). Llevarán grabadas de forma clara e identificables siguientes indicaciones:
 Reactancia: marca de origen, modelo, esquema de conexión, potencia nominal, tensión de alimentación, factor de frecuencia y tensión, frecuencia y corriente nominal de alimentación.
 Condensador: marca de origen, tipo o referencia al catálogo del fabricante, capacidad, tensión de alimentación, tensión de ensayo cuando ésta sea mayor que 3 veces la nominal, tipo de corriente para la que está previsto, temperatura máxima de funcionamiento. Todos los condensadores que formen parte del equipo auxiliar eléctrico de las lámparas de descarga, para corregir el factor de potencia de los balastos, deberán llevar conectada una resistencia que asegure que la tensión en bornes del condensador no sea mayor de 50 V transcurridos 60 s desde la desconexión del receptor.
 Cebador: marca de origen, tipo o referencia al catálogo del fabricante, circuito y tipo de lámpara para los que sea utilizable.
 Equipos eléctricos para los puntos de luz: tipo (interior o exterior), instalación adecuada al tipo utilizado, grado de protección mínima.
- Conductores: sección mínima para todos los conductores, incluido el neutro. Los conductores de la red de tierra que unen los electrodos deberán cumplir las condiciones de ITC-BT-09.
- Elementos de fijación.
 Las piezas que no cumplan las especificaciones de proyecto, hayan sufrido daños durante el transporte o que presentaren defectos serán rechazadas.
 El almacenamiento de los productos en obra se hará dentro de los respectivos embalajes originales y de acuerdo con las instrucciones del fabricante. Será en un lugar protegido de lluvias y focos húmedos, en zonas alejadas de posibles impactos. No estarán en contacto con el terreno.

Prescripción en cuanto a la ejecución por unidades de obra

Características técnicas de cada unidad de obra

- **Condiciones previas: soporte**
 La fijación se realizará una vez acabado completamente el paramento que lo soporte.
- **Compatibilidad entre los productos, elementos y sistemas constructivos**
 Para prevenir el fenómeno electroquímico de la corrosión galvánica entre metales con diferente potencial, se adoptarán las medidas adecuadas de aislamiento y protección del contacto entre ambos, de forma que además de aislar eléctricamente metales con diferente potencial, se evite el acceso de agua y oxígeno a la zona de unión en los puntos de contacto entre ambos.
 Cuando algún elemento de la instalación eléctrica deba discurrir paralelo o instalarse próximo a una tubería de agua, se colocará siempre por encima de ésta.

Proceso de ejecución

- **Ejecución**

En cada zona se dispondrá una instalación de alumbrado que proporcione el nivel de iluminación establecido en la tabla 1.1 del CTE DB SU 4, medido a nivel del suelo.

Las instalaciones de iluminación dispondrán, para cada zona, de un sistema de regulación y control que cumplan las condiciones del CTE DB HE 3, apartado 2.2.

Toda zona dispondrá al menos de un sistema de encendido y apagado manual, cuando no disponga de otro sistema de control, no aceptándose los sistemas de encendido y apagado en cuadros eléctricos como único sistema de control. Las zonas de uso esporádico dispondrán de un control de encendido y apagado por sistema de detección de presencia o sistema de temporización.

Se instalarán sistemas de aprovechamiento de la luz natural, que regulen el nivel de iluminación en función del aporte de luz natural, en la primera línea paralela de luminarias situadas a una distancia inferior a 3 m de la ventana, y en todas las situadas bajo un lucernario, en los casos indicados de las zonas de los grupos 1 y 2 (según el apartado 2.1).

Las instalaciones sólo podrán ser ejecutadas por instaladores o empresas instaladoras que cumplan con la reglamentación vigente en su ámbito de actuación.

Una vez replanteada la situación de la luminaria y efectuada su fijación al soporte, se conectarán tanto la luminaria como sus accesorios, con el circuito correspondiente.

Se proveerá a la instalación de un interruptor de corte omnipolar situado en la parte de baja tensión.

Las partes metálicas accesibles de los receptores de alumbrado que no sean de Clase II o Clase III, deberán conectarse de manera fiable y permanente al conductor de protección del circuito.

En redes de alimentación subterráneas, los tubos irán enterrados a una profundidad mínima de 40 cm desde el nivel del suelo, medidos desde la cota inferior del tubo, y su diámetro interior no será inferior a 6 cm. Se colocará una cinta de señalización que advierta de la existencia de cables de alumbrado exterior, situada a una distancia mínima del nivel del suelo de 10 cm y a 25 cm por encima del tubo.

- **Tolerancias admisibles**

La iluminancia medida es un 10% inferior a la especificada.

- **Condiciones de terminación**

Al término de la instalación, e informada la dirección facultativa, el instalador autorizado emitirá la documentación reglamentaria que acredite la conformidad de la instalación con la Reglamentación vigente.

Control de ejecución, ensayos y pruebas

- **Control de ejecución**

Lámparas, luminarias, conductores, situación, altura de instalación, puesta a tierra, cimentaciones, báculos: coincidirán en número y características con lo especificado en proyecto.

Conexiones: ejecutadas con regletas o accesorios específicos al efecto.

- **Ensayos y pruebas**

Accionamiento de los interruptores de encendido del alumbrado con todas las luminarias equipadas con sus lámparas correspondientes.

Conservación y mantenimiento durante la obra

Todos los elementos de la instalación se protegerán de la suciedad y de la entrada de objetos extraños.

Se procederá a la limpieza de los elementos que lo necesiten antes de la entrega de la obra.

Prescripciones sobre verificaciones en el edificio terminado**Verificaciones y pruebas de servicio para comprobar las prestaciones finales del edificio**

Documentación: certificados, boletines y documentación adicional exigida por la Administración competente.

6.- Revestimientos.**6.1.- REVESTIMIENTO DE PARAMENTOS.****6.1.1. ALICATADOS****Descripción****Descripción**

Revestimiento para acabados de paramentos interiores y exteriores con baldosas cerámicas esmaltadas o

no, con mosaico cerámico de vidrio, y piezas complementarias y especiales, recibidos al soporte mediante material de agarre, con o sin acabado rejuntado.

Criterios de medición y valoración de unidades

Metro cuadrado de alicatado realmente ejecutado, incluyendo cortes, parte proporcional de piezas complementarias y especiales, rejuntado y mochetas, descontando huecos, incluso eliminación de restos y limpieza.

Prescripciones sobre los productos

Características y recepción de los productos que se incorporan a las unidades de obra

- Baldosas cerámicas:
 - Gres esmaltado: baldosas con absorción de agua baja o media - baja, prensadas en seco, esmaltadas. Adecuadas para revestimiento de fachadas.
 - Gres porcelánico: baldosas con muy baja absorción de agua, prensadas en seco o extruídas, para revestimientos de fachadas y paredes interiores. Hay dos tipos básicos: gres porcelánico no esmaltado y gres porcelánico esmaltado.
 - Gres rústico: baldosas con absorción de agua baja o media - baja, extruídas, generalmente no esmaltadas. Para revestimiento de fachadas.
 - Barro cocido: baldosas con de apariencia rústica y alta absorción de agua, en su mayoría no esmaltadas.
 - Azulejo: baldosas con absorción de agua alta, prensadas en seco y esmaltadas. Para revestimiento de paredes interiores.
- Sistemas: conjuntos de piezas con medidas, formas o colores diferentes que tienen una función común:
 - Sistemas para piscinas: incluyen piezas planas y tridimensionales. Son generalmente esmaltadas y de gres. Deben tener buena resistencia a la intemperie y a los agentes químicos de limpieza y aditivos para aguas de piscina.
- Mosaico: podrá ser de piezas cerámicas, de gres o esmaltadas, o mosaico de vidrio.
- Piezas complementarias y especiales, de muy diversas medidas y formas: listeles, tacos, tiras y algunas molduras y cenefas.
 - Características mínimas que deben cumplir todas las baldosas cerámicas:
 - El dorso de las piezas tendrá rugosidad suficiente, preferentemente con entalladuras en forma de "cola de milano", y una profundidad superior a 2 mm.
 - Características dimensionales.
 - Expansión por humedad, máximo 0,6 mm/m.
 - Resistencia química a productos domésticos y a bases y ácidos.
 - Resistencia a las manchas.
 - Cuando se trate de revestimiento exterior, debe tener una resistencia a filtración, según el CTE DB HS 1 apartado 2.3.2.
 - Las piezas no estarán rotas, desportilladas ni manchadas y tendrán un color y una textura uniforme en toda su superficie.
- Sistema de colocación en capa gruesa: para su colocación se pueden usar morteros industriales (secos, húmedos), semiterminados y hechos en obra. Material de agarre: mortero tradicional (MC).
- Sistema de colocación en capa fina, los materiales de agarre que se usan son:
 - Adhesivos cementosos o morteros cola (C): constituido por conglomerantes hidráulicos, cargas minerales y aditivos orgánicos. Hay dos clases principales: adhesivo cementoso normal (C1) y adhesivo cementoso mejorado (C2).
 - Adhesivos en dispersión o pastas adhesivas (D): constituido por un conglomerante orgánico, aditivos orgánicos y cargas minerales. Existen dos clases: adhesivo en dispersión normal (D1) y adhesivo en dispersión mejorado (D2).
 - Adhesivos de resinas reactivas (R): constituido por resinas sintéticas, aditivos orgánicos y cargas minerales. Existen dos clases principales: adhesivo de resinas reactivas normal (R1) y adhesivo de resinas reactivas mejorado (R2).
 - Características de los materiales de agarre son: adherencia mecánica y química, tiempo abierto, deformabilidad, durabilidad a ciclos de hielo y deshielo, etc.
- Material de rejuntado:
 - Material de rejuntado cementoso (CG): constituido por conglomerantes hidráulicos, cargas minerales y aditivos orgánicos, que solo tienen que mezclarse con agua o adición líquida justo antes de su uso. Existen dos clases: normal (CG1) y mejorado (CG2). Sus características fundamentales son: resistencia a abrasión; resistencia a flexión; resistencia a compresión; retracción; absorción de agua.
 - Material de rejuntado de resinas reactivas (RG): constituido por resinas sintéticas, aditivos orgánicos y cargas minerales. Sus características fundamentales son: resistencia a abrasión; resistencia a flexión; resistencia a la compresión; retracción; absorción de agua.

- Lechada de cemento (L): producto no normalizado preparado in situ con cemento Pórtland y cargas minerales.
- Material de relleno de las juntas:
 - Juntas estructurales: perfiles o cubrecantos de plástico o metal, másticos, etc.
 - Juntas perimetrales: Poliestireno expandido, silicona.
 - Juntas de partición: perfiles, materiales elásticos o material de relleno de las juntas de colocación.

La recepción de los productos, equipos y sistemas se realizará conforme se desarrolla en la Parte II, Condiciones de recepción de productos. Este control comprende el control de la documentación de los suministros (incluida la del marcado CE cuando sea pertinente), el control mediante distintivos de calidad o evaluaciones técnicas de idoneidad y el control mediante ensayos.
 - Baldosas cerámicas (ver Parte II, Relación de productos con marcado CE, 8.3.4):
 - Cada suministro ira acompañado de una hoja de suministro que contendrá los datos de la baldosa: tipo de baldosa, dimensiones y forma, acabado y declaración del fabricante de las características técnicas de la baldosa suministrada.
 - Las baldosas cerámicas y/o su embalaje deben ser marcados con:
 - Marca comercial del fabricante o fabricación propia.
 - Marca de primera calidad.
 - Tipo de baldosa, con medidas nominales y medidas de fabricación. Código de la baldosa.
 - Tipo de superficie: esmaltada o no esmaltada.
 - En caso de que el embalaje o en albarán de entrega no se indique el código de baldosa con especificación técnica, se solicitará al distribuidor o al fabricante información de las características técnicas de la baldosa cerámica suministrada.
 - Mosaicos: en general se presentan pegados por la cara vista a hojas de papel generalmente perforado o, por el dorso, a una red textil, de papel o de plástico.
 - Adhesivos para baldosas cerámicas (ver Parte II, Relación de productos con marcado CE, 8.3.3): el producto se suministrará ensacado. Los sacos se recepcionarán en buen estado, sin desgarrones, zonas humedecidas ni fugas de material.
 - Morteros de agarre (ver Parte II, Relación de productos con marcado CE, 19.1): hecho en obra, comprobación de las dosificaciones, materias primas: identificación: cemento, agua, cales, arena; mortero industrial: identificación.

Almacenamiento y manipulación (criterios de uso, conservación y mantenimiento)

Los adhesivos se almacenarán en local cubierto, seco y ventilado. Su tiempo de conservación es de aproximadamente un año desde su fabricación.

Prescripción en cuanto a la ejecución por unidades de obra

Características técnicas de cada unidad de obra

- **Condiciones previas: soporte**

La puesta en obra de los revestimientos cerámicos deberá llevarse a cabo por profesionales especialistas con la supervisión de la dirección facultativa de las obras.

El soporte tendrá las siguientes propiedades para la colocación de baldosas: estabilidad dimensional, flexibilidad, resistencia mecánica, sensibilidad al agua, planeidad.

Se realizarán las siguientes comprobaciones sobre el soporte base:

De la estabilidad dimensional: tiempos de espera desde fabricación.

De la superficie de colocación.

Planeidad: capa gruesa, (pueden compensarse desviaciones con espesor de mortero). Capa fina (la desviación máxima con regla de 2 m, no excede de 3 mm, o prever una capa de mortero o pasta niveladora como medida adicional).

Humedad: capa gruesa, (se humecta el tabique sin llegar a saturación). Capa fina, (la superficie está aparentemente seca).

Limpieza: ausencia de polvo, pegotes, aceite, etc.

Rugosidad: en caso de soportes existentes muy lisos, prever aumento de rugosidad mediante repicado u otros medios; esto no será necesario con adhesivos C2, D o R.

Impermeabilización: sobre soportes de madera o yeso será conveniente prever una imprimación impermeabilizante.

- **Compatibilidad entre los productos, elementos y sistemas constructivos**

Para prevenir el fenómeno electroquímico de la corrosión galvánica entre metales con diferente potencial, se adoptarán las siguientes medidas:

Evitar el contacto entre dos metales de distinta actividad. En caso de no poder evitar el contacto, se deberá seleccionar metales próximos en la serie galvánica.

Aislar eléctricamente los metales con diferente potencial.

Evitar el acceso de agua y oxígeno a la zona de unión de los dos metales.

El enfoscado de base, una vez fraguado, estará exento de sales solubles que puedan impedir la adherencia del mortero adhesivo.

El alicatado con mortero de cemento se aplicará en paramentos cerámicos o de cemento, mientras que el alicatado con adhesivo se aplicará en el revestimiento de paramentos de cualquier tipo.

En caso de soportes deformables o sujetos a movimientos importantes, se usará el material de rejuntado de mayor deformabilidad.

Proceso de ejecución

• Ejecución

La colocación deberá efectuarse en unas condiciones climáticas normales (5 °C a 30 °C), procurando evitar el soleado directo, las corrientes de aire, lluvias y aplicar con riesgo de heladas.

Se limpiará y humedecerá el soporte a revestir si es recibido con mortero. Si es recibido con pasta adhesiva se mantendrá seco el soporte. En cualquier caso se conseguirá una superficie rugosa del soporte. Se mojarán las baldosas por inmersión si procede, para que no absorban el agua del mortero. Se colocará una regla horizontal al inicio del alicatado y se replantearán las baldosas en el paramento para el despiece de los mismos. El alicatado se comenzará a partir del nivel superior del pavimento y antes de realizar éste. Sobre muros de hormigón se eliminará todo resto de desencofrante.

- Amasado:

Adhesivos cementosos: según recomendaciones del fabricante, se amasará el producto hasta obtener una masa homogénea y cremosa. Finalizado el amasado, se mantendrá la pasta en reposo durante unos minutos. Antes de su aplicación se realizará un breve amasado con herramienta de mano.

Adhesivos en dispersión: se presentan listos para su uso.

Adhesivos de resinas reactivas: según indicaciones del fabricante.

- Colocación general:

Será recomendable, mezclar piezas de varias cajas. Las piezas cerámicas se colocarán sobre la masa extendida presionándola por medio de ligeros golpes con un mazo de goma y moviéndolas ligeramente hasta conseguir el aplastamiento total de los surcos del adhesivo para lograr un contacto pleno. Las baldosas se colocarán dentro del tiempo abierto del adhesivo, antes de que se forme una película seca en la superficie del mismo que evite la adherencia. No se realizará el alicatado hasta que no se haya producido la retracción más importante del muro, es decir entre 45 y 60 días. Cuando se coloquen productos porosos no esmaltados, se recomienda la aplicación de un producto antiadherente del cemento, previamente a las operaciones de rejuntado para evitar su retención y endurecimiento sobre la superficie del revestimiento.

Sistemas de colocación: colocación en capa gruesa, (se colocará la cerámica directamente sobre el soporte). Colocación en capa fina, (se realizará sobre una capa previa de regularización del soporte).

En caso de azulejos recibidos con adhesivo: si se utiliza adhesivo de resinas sintéticas, el alicatado podrá fijarse directamente a los paramentos de mortero, sin picar la superficie pero limpiando previamente el paramento. Para otro tipo de adhesivo se aplicará según las instrucciones del fabricante. Se recomienda extender el adhesivo en paños no mayores de 2 m². Las baldosas no deberán colocarse si se forma una película seca en la superficie del adhesivo.

En caso de azulejos recibidos con mortero de cemento: se colocarán los azulejos extendidos sobre el mortero de cemento previamente aplicado sobre el soporte (no mediante pellas individuales en cada pieza), picándolos con la paleta y colocando pequeñas cuñas de madera en las juntas.

En caso de mosaicos: el papel de la cara vista se desprenderá tras la colocación y la red dorsal quedará incorporada al material de agarre.

- Juntas:

El alicatado se realizará a junta abierta. La separación mínima entre baldosas será de 1,5 mm.

Juntas de colocación y rejuntado: puede ser aconsejable llenar parcialmente las juntas de colocación con tiras de un material compresible antes de llenarlas a tope. El material compresible no debería adherirse al material de rejuntado o, en otro caso, deberá cubrirse con una cinta de desolidarización. Estas cintas son generalmente autoadhesivas. La profundidad mínima del rejuntado debe ser de 6mm. Se deberían rellenar a las 24 horas del embaldosado.

Juntas de movimiento estructurales: deberán llegar al soporte, incluyendo la capa de desolidarización si la hubiese, y su anchura deberá ser, como mínimo, la de la junta del soporte. Se rematan usualmente rellenándolas con materiales de elasticidad duradera.

Juntas de movimiento perimetrales: se deben prever antes de colocar la capa de

regularización, dejándose en los límites de las superficies horizontales a embaldosar con otros elementos tales como paredes, pilares, etc. Se podrá prescindir de ellas en recintos con superficies menores de 7 m². Deberán ser juntas continuas con una anchura mayor o igual de 5mm, y quedarán ocultas por el revestimiento adyacente. Deberán estar limpias de materiales de obra y llegar hasta el soporte.

Juntas de partición (dilatación): la superficie máxima a revestir sin estas juntas es de 50 m² a 70 m² en interior, y de la mitad de estas en el exterior. La posición de las juntas debe replantearse de forma que no estén cruzadas en el paso, si no deberían protegerse. Estas juntas deberán cortar el revestimiento cerámico, el adhesivo y el mortero base con una anchura mayor o igual de 5 mm. Podrán rellenarse con perfiles o materiales elásticos.

- Corte y taladrado:

Los taladros que se realicen en las piezas para el paso de tuberías, tendrán un diámetro de 1 cm mayor que el diámetro de estas. Siempre que sea posible, los cortes se realizarán en los extremos de los paramentos.

• **Tolerancias admisibles**

Características dimensionales para colocación con junta mínima:

- Longitud y anchura/ rectitud de lados:
 - Para $L \leq 100$ mm $\pm 0,4$ mm
 - Para $L > 100$ mm $\pm 0,3\%$ y $\pm 1,5$ mm.
- Ortogonalidad:
 - Para $L \leq 100$ mm $\pm 0,6$ mm
 - Para $L > 100$ mm $\pm 0,5\%$ y $\pm 2,0$ mm.
- Planitud de superficie:
 - Para $L \leq 100$ mm $\pm 0,6$ mm
 - Para $L > 100$ mm $\pm 0,5\%$ y $+ 2,0/- 1,0$ mm.

• **Condiciones de terminación**

Una vez fraguado el mortero o pasta se retirarán las cuñas y se limpiarán las juntas, retirando todas las sustancias perjudiciales o restos de mortero o pasta adhesiva, rejuntándose posteriormente con lechada de cemento blanco o gris (coloreada cuando sea preciso), no aceptándose el rejuntado con polvo de cemento.

Una vez finalizada la colocación y el rejuntado, se limpiará la superficie del material cerámico con una solución ácida diluida para eliminar los restos de cemento.

Nunca se efectuará una limpieza ácida sobre revestimientos recién colocados. Se limpiará la superficie con cepillos de fibra dura, agua y jabón, eliminando todos los restos de mortero con espátulas de madera.

Se sellarán siempre los encuentros con carpinterías y vierteaguas.

Se impregnará la superficie con agua limpia previamente a cualquier tratamiento químico, y posterior aclarado

Control de ejecución, ensayos y pruebas

• **Control de ejecución**

Aplicación de base de cemento: comprobar dosificación, consistencia y planeidad final.

Capa fina, desviación máxima medida con regla de 2 m: 3 mm.

Aplicación de imprimación: verificar la idoneidad de la imprimación y que la aplicación se hace siguiendo las instrucciones del fabricante.

Baldosa: verificar que se ha realizado el control de recepción.

Mortero de cemento (capa gruesa): comprobar que las baldosas se han humedecido por inmersión en agua. Comprobar reglado y nivelación del mortero fresco extendido.

Adhesivo (capa fina): verificar que el tipo de adhesivo corresponde al especificado en proyecto.

Aplicación del adhesivo: comprobar que se utiliza siguiendo las instrucciones del fabricante. Comprobar espesor, extensión y peinado con llana dentada adecuada.

Tiempo abierto de colocación: comprobar que las baldosas se colocan antes de que se forme una película sobre la superficie del adhesivo. Comprobar que las baldosas se asientan definitivamente antes de que concluya el tiempo abierto del adhesivo.

Colocación por doble encolado: comprobar que se utiliza esta técnica en embaldosados en exteriores y para baldosas mayores de 35 cm. o superficie mayor de 1225 cm².

En cualquier caso: levantando al azar una baldosa, el reverso no presenta huecos.

Juntas de movimiento: estructurales: comprobar que no se cubren y que se utiliza un sellante adecuado. Perimetrales y de partición: comprobar su disposición, que no se cubren de adhesivo y que se utiliza un material adecuado para su relleno.

Juntas de colocación: verificar el tipo de material de rejuntado corresponde con el especificado en proyecto. Comprobar la eliminación y limpieza del material sobrante.

Desviación de planeidad del revestimiento: la desviación entre dos baldosas adyacentes no debe exceder de 1 mm. La desviación máxima se medirá con regla de 2 m. Para paramentos no debe exceder de 2 mm.

Alineación de juntas de colocación; La diferencia de alineación de juntas se mide con regla de 1 m. Para paramentos: no debe exceder de ± 1 mm. Para suelos: no debe exceder de ± 2 mm.
Limpieza final: comprobación y medidas de protección.

Conservación y mantenimiento

Se evitarán los golpes que puedan dañar el alicatado, así como roces y punzonamiento.

No se sujetarán sobre el alicatado elementos que puedan dañarlo o provocar la entrada de agua, es necesario profundizar hasta encontrar el soporte.

6.1.2. APLACADOS

Descripción

Descripción

Revestimiento para acabados de paramentos verticales con placas de piedra natural o artificial, recibidas al soporte con dispositivos de anclaje vistos (perfiles longitudinales y continuos en forma de T, que abrazan el canto de las piezas preferentemente en horizontal), ocultos (sujetarán la pieza por un canto, mediante un pivote o una pletina) o bulones, (fijados mecánicamente al soporte con perforación de la placa). El sistema de sujeción del anclaje al soporte podrá ser con cajeados retacados con mortero, cartuchos de resina epoxi, fijación mecánica (tacos de expansión) o fijación a un sistema de perfiles de cuelgue (regulables en tres dimensiones) fijado mecánicamente al soporte.

Crterios de medición y valoración de unidades

Metro cuadrado de aplacado incluyendo rejuntado, anclajes y mochetas, descontando huecos, incluso eliminación de restos y limpieza.

Prescripciones sobre los productos

Características y recepción de los productos que se incorporan a las unidades de obra

La recepción de los productos, equipos y sistemas se realizará conforme se desarrolla en la Parte II, Condiciones de recepción de productos. Este control comprende el control de la documentación de los suministros (incluida la del marcado CE cuando sea pertinente), el control mediante distintivos de calidad o evaluaciones técnicas de idoneidad y el control mediante ensayos.

- Placas de piedra natural o artificial (ver Parte II, Relación de productos con marcado CE, 8.1.4):
Espesor adecuado en función del tipo de piedra y del emplazamiento, y como mínimo de 25 mm, aunque en piezas muy compactas podrá ser de 25 mm.
El granito no estará meteorizado, ni presentará fisuras. La piedra caliza será compacta y homogénea de fractura. El mármol será homogéneo y no presentará masas terrosas.
En caso de utilización de anclajes, las placas tendrán los taladros necesarios. El diámetro de los taladros será 3 mm mayor que el del bulón. Se recomienda que el fondo del agujero del bulón y los extremos de éste tengan la forma de casquete esférico. Asimismo, la longitud del orificio practicado en la piedra deberá ser mayor que la longitud del pivote o pletina para evitar el descanso de la piedra en su extremo superior.
- Morteros para albañilería (ver Parte II, Relación de productos con marcado CE, 19.1.12):
Los morteros podrán ser de diversos tipos.
Para los morteros de cal serán recomendables las siguientes composiciones (cemento blanco: cal: arena) en función del emplazamiento:
Exteriores en zonas costeras de hielo (>1000 m): 1:1:6.
Exteriores en el resto de zonas: 1:2:8.
Interiores: 1:3:12.
- Anclajes:
Anclajes de sujeción al soporte: no serán aceptables los anclajes de otros materiales con menor resistencia y comportamiento a la agresividad ambiental que los de Acero Inoxidable AISI 304 ó 316, según normas UNE.
Anclajes de sujeción vistos: podrán ser de acero inoxidable o de aluminio lacado o anodizado.
Anclajes de sujeción ocultos: los pivotes podrán tener un diámetro mínimo de 5 mm y una longitud de 30 mm, y las pletinas un espesor mínimo de 3 mm, ancho de 30 mm y profundidad de 25 mm.
- Separadores de placas: podrán ser de cloruro de polivinilo de espesor mínimo 1,50 mm.
- Material de sellado de juntas: podrá ser lechada de cemento, etc.

Prescripción en cuanto a la ejecución por unidades de obra

Características técnicas de cada unidad de obra

- **Condiciones previas: soporte**

Se verificará que el soporte está liso y limpio. La fábrica que sustente el aplacado tendrá la suficiente resistencia para soportar el peso de éste.

Según el CTE DB HS 1, apartado 2.3.2, en su caso, se comprobará la disposición en la cara exterior de la hoja principal de un enfoscado de mortero.

- **Compatibilidad entre los productos, elementos y sistemas constructivos**

Para prevenir el fenómeno electroquímico de la corrosión galvánica entre metales con diferente potencial, se adoptarán las siguientes medidas:

Evitar el contacto entre dos metales de distinta actividad. En caso de no poder evitar el contacto, se deberá seleccionar metales próximos en la serie galvánica.

Aislar eléctricamente los metales con diferente potencial.

Evitar el acceso de agua y oxígeno a la zona de unión de los dos metales.

Las variedades de piedra porosas no se emplearán en zonas donde se prevean heladas.

No se emplearán las variedades de piedra de elevado coeficiente de absorción (> 5%), en zonas próximas al mar, ya que presentan riesgo de verse sometidas a una aportación importante de cloruros.

No se emplearán areniscas con importante presencia de arcillas, cloruros o yeso, ya que pueden experimentar importantes transformaciones en el exterior que producen descomposiciones acompañadas de bajas importantes de resistencia.

Es aconsejable separar las piezas de piedra porosas del aluminio mediante dos manos de pintura bituminosa, u otro elemento espaciador. Se debe tener especial cuidado con algunos tipos de ladrillos que tienen cloruros en su composición, ya que estos pueden acelerar el proceso de corrosión.

Se evitará el empleo de piedra con compuestos ferrosos (óxidos de hierro o compuestos piritosos), cuya acción puede afectar a la resistencia de la propia placa en ambientes agresivos.

En caso de que el aplacado esté expuesto a situaciones de humedad repetitivas, se podrá determinar mediante ensayo la presencia de sales como cloruros y sulfatos.

Se dan las siguientes incompatibilidades entre el sistema de fijación y el tipo de soporte:

No se utilizarán anclajes fijados con cajeados retacados con mortero en el soporte en caso de que éste sea de hormigón armado o en masa, o estructura metálica.

No se utilizarán anclajes fijados mecánicamente al soporte en caso de que éste sea de ladrillos y bloque huecos, dada su heterogeneidad.

Para evitar las corrosiones de tipo galvánico entre los diferentes elementos que componen el cuerpo del anclaje, no se utilizarán sistemas de anclaje con diferentes metales (aluminio y acero inoxidable, acero inoxidable y acero al carbono), y si se optase por admitirlos, se interpondrán casquillos o arandelas separadoras, inertes o de nula conductividad eléctrica.

Se colocarán casquillos separadores de material elástico y resistente a la intemperie (por ejemplo nailon o EPDM), para impedir el contacto directo entre el anclaje y la piedra.

Las carpinterías, barandillas y todo elemento de sujeción irán fijados a la fábrica, y nunca al aplacado.

Proceso de ejecución

- **Ejecución**

Se replantearán, según proyecto, las hiladas del aplacado, así como de los puntos de anclaje. Se efectuará el despiece del paramento a aplacar definiéndolo y numerándolo.

Las juntas de dilatación del edificio se mantendrán en el aplacado.

El sistema de sujeción directa mediante morteros no será recomendable en exteriores, salvo en zócalos.

A cada placa se le habrán practicado las ranuras y orificios necesarios para su anclaje a la fábrica.

Se realizará la sujeción previa de los anclajes al soporte para asegurar su resistencia al colgar la piedra en ellos. Se colocarán cuatro anclajes por placa como mínimo, separados de su borde 1/5 de su longitud o de la altura de la placa. La posición de los anclajes en la junta horizontal será simétrica respecto al eje de la placa. Los anclajes podrán ser de carga o de sujeción, que a su vez irán colocados en juntas verticales (horizontales en las placas del borde de fachada).

Se fijará un tablón para apoyar la hilada inferior de placas de forma que queden niveladas a la altura correspondiente. Se acuñarán las placas de la primera hilada sobre el tablón, nivelando su borde superior a la altura correspondiente. El orden de ejecución será placa a placa de forma continua, y de abajo a arriba de la fachada.

Las placas se colocarán en obra suspendiéndolas exclusivamente de los ganchos o dispositivos preparados para su elevación.

La sujeción de las placas se confiará exclusivamente a los dispositivos de anclaje previstos y probados antes del suministro de las placas. Se comprobará que los anclajes de las placas encajan

correctamente en los agujeros.

Los anclajes se recibirán en los orificios practicados en los cantos de las placas, y en el soporte, según el sistema de proyecto:

Con mortero hidráulico (sistema tradicional): previamente se humedecerá la superficie del hueco. No se usará escayola ni yeso en ningún caso. Se podrán emplear aceleradores de fraguado. Los anclajes se nivelarán dentro del tiempo de fraguado. Se esperará a que el mortero fragüe y se endurezca suficientemente. No se quitarán las cuñas de las placas hasta que el mortero haya endurecido.

Con resinas de uso rápido.

Con taco de expansión de uso inmediato.

A continuación se encajará la placa contigua.

Se realizarán juntas verticales de dilatación de 1 cm de anchura como mínimo, cada 6 m y a una distancia de 2 m de las esquinas del edificio, utilizando anclajes de media espiga. Se respetarán las juntas estructurales del edificio.

Según el CTE DB HS 1, apartado 2.3.2, en caso de cámara ventilada, se colocarán separadores entre placas de hiladas sucesivas para dejar juntas abiertas de anchura mayor que 5 mm y ventilar así la cámara. El espesor de la cámara será conforme al proyecto y estará comprendido entre 3 cm y 10 cm. Se comprobará que no se acumulen restos de mortero en la cámara que reduzcan su espesor. Para evacuar el agua que pueda entrar en la cámara, se fijará un babero a la hoja exterior en las zonas donde la cámara se interrumpa con dinteles, forjados, etc.

En el caso de fachadas ventiladas con aislante, los orificios que deben practicarse en el aislante para el montaje de los anclajes puntuales se rellenarán posteriormente con proyectores portátiles del mismo aislamiento o recortes del mismo adheridos con colas compatibles.

Según el CTE DB HS 1, en el caso de fachada constituida por un material poroso, se realizará un zócalo con un material cuyo coeficiente de succión sea menor que el 3 %, de altura mínima 30 cm, y que cubra la barrera impermeable dispuesta entre el muro y la fachada.

Además, en los zócalos, por ser las zonas más sensibles a las agresiones del tráfico urbano, será recomendable la solución de piezas de mayor espesor recibidas con morteros. Las juntas tendrán un espesor mínimo de 6 mm, y se rellenarán con mortero plástico y elástico.

- **Condiciones de terminación**

La unión del zócalo con la fachada en su parte superior deberá sellarse o adoptarse otra solución que produzca el mismo efecto.

En caso de que la carpintería esté aplomada al trasdós del aplacado, no se sellarán las juntas perimetrales entre carpintería y aplacado.

Control de ejecución, ensayos y pruebas

- **Control de ejecución**

Puntos de observación.

- Comprobación del soporte:
Se comprobará que el soporte esté liso.
- Replanteo:
Distancia entre anclajes. Juntas.
- Ejecución:
Características de los anclajes (material, espesor, etc.) y de las piezas (espesor, taladros en los cantos, en su caso).
Sujeción de los anclajes al soporte, resistencia.
Espesor de la cámara. Disposición de elementos para la evacuación del agua, en su caso (CTE DB HS 1).
- Comprobación final:
Aplomado del aplacado. Rejuntado, en su caso.
Planeidad en varias direcciones, con regla de 2 m.

Conservación y mantenimiento

Se tomarán las medidas necesarias para que las jardineras u otros elementos no viertan agua sobre el aplacado.

Todo elemento que sea necesario instalar sobre el aplacado, se recibirá a la fábrica que sustenta éste o a cualquier otro elemento resistente. Sobre el aplacado no se sujetarán elementos como soportes de rótulos, instalaciones, etc., que puedan dañarlo o provocar la entrada de agua.

Se comprobará el estado de las piezas de piedra para detectar posibles anomalías, o desperfectos. La limpieza se llevará a cabo según el tipo de piedra, mediante lavado con agua, limpieza química o proyección de abrasivos.

Se realizarán inspecciones visuales de los paramentos aplacados, reparando las piezas movidas o estropeadas. Los anclajes que deban reponerse serán de acero inoxidable.

6.1.3. REVESTIMIENTOS DECORATIVOS

Descripción

Descripción

Revestimiento continuo para acabados de paramentos interiores verticales que pueden ser flexibles, de papeles, plásticos, micromadera, etc., o ligeros, con planchas rígidas de corcho, tableros de madera, elementos metálicos, etc., recibidos con adhesivos o mediante listones de madera.

Criterios de medición y valoración de unidades

Metro cuadrado de revestimiento realmente ejecutado, incluyendo sistema de fijación y tapajuntas en su caso. Incluso preparación del soporte, mochetas y dinteles y deduciéndose huecos y limpieza final.

Prescripciones sobre los productos

Características y recepción de los productos que se incorporan a las unidades de obra

La recepción de los productos, equipos y sistemas se realizará conforme se desarrolla en la Parte II, Condiciones de recepción de productos. Este control comprende el control de la documentación de los suministros (incluida la del marcado CE cuando sea pertinente), el control mediante distintivos de calidad o evaluaciones técnicas de idoneidad y el control mediante ensayos.

- Papel pintado lavable o vinílico: formado por capa base de papel y capa de recubrimiento de resinas sintéticas o PVC. Será lavable e inalterable a la luz y la impresión y gofrado se realizará a máquina.
- Micromadera o microcorcho: formado por capa base de papel y capa de recubrimiento de madera o corcho a láminas muy finas.
- Laminados decorativos de alta presión (HPL): láminas basadas en resinas termoestables (ver Parte II, Relación de productos con marcado CE, 8.6).
- Plástico-flexible o plástico-flexible expandido. Podrá tener capa base de tejido de algodón y capa de recubrimiento de PVC. Será inalterable a la luz, no inflamable y poseerá acción bactericida.
- Revestimientos vinílicos.
- Revestimiento de corcho: será de aglomerado, vendrá tratada contra ataque de hongos e insectos.
- Revestimiento mural con tablero de madera (ver Parte II, Relación de productos con marcado CE, 19.7.1)
- Tableros de madera maciza o revestidos con chapa con placa estratificada con superficie decorativa, con lámina de PVC, etc. Podrán llevar los cantos lisos o machihembrados. El tablero base será de contrachapado, de partículas o de fibras. Estará exenta de repelo, albura, acebolladura y azulado, y vendrá tratada contra ataque de hongos e insectos. Las tablas, llegarán a obra, escuadradas y sin alabeos. En caso de ir chapada de madera, la chapa de acabado tendrá un espesor no menor de 0,20 mm.
- Perfiles de PVC: el espesor del perfil será superior a 0,80 mm. Su cara vista será de superficie lisa, exenta de poros y defectos apreciables, estable a la luz y de fácil limpieza.
- Perfiles de aluminio anodizado (ver Parte II, Relación de productos con marcado CE, 19.6.1). El espesor del perfil será superior a 0,50 mm y el anodizado será como mínimo de 15 micras.
- Láminas de metal autoportantes para revestimiento de paredes (ver Parte II, Relación de productos con marcado CE, 8.5.3).
- Perfiles metálicos de acabado decorativo (ver Parte II, Relación de productos con marcado CE, 1.1.2, 19.5). Su cara vista será una lámina de PVC, una pintura esmaltada al fuego u otro tipo de acabado, acabado resistente a la corrosión, estable a la luz y de fácil limpieza.
- Placas rígidas de acero inoxidable: la placa irá provista de taladros para ser fijada con tirafondos.
- Sistema de fijación:
 - Adhesivos. Será apto para unir los revestimientos a los soportes, incluso si son absorbentes. Será elástico, imputrescible e inalterable al agua.
 - Listones de madera.
 - Tirafondos, tornillos, clavos, etc.
- Tapajuntas de acero inoxidable, madera, etc.

Si las láminas son de madera o de corcho, se deben desembalar un mínimo de 24 horas antes para que se aclimaten a la temperatura y a la humedad.

Prescripción en cuanto a la ejecución por unidades de obra

Características técnicas de cada unidad de obra

- **Condiciones previas: soporte**

La superficie del paramento estará lisa. Se tapanán grietas, agujeros o desniveles con pasta niveladora. En el momento de la instalación ha de estar perfectamente seco y limpio.

En caso de superficies enlucidas estarán totalmente secas.

- **Compatibilidad entre los productos, elementos y sistemas constructivos**

Para prevenir el fenómeno electroquímico de la corrosión galvánica entre metales con diferente potencial, se adoptarán las siguientes medidas:

Evitar el contacto entre dos metales de distinta actividad. En caso de no poder evitar el contacto, se deberá seleccionar metales próximos en la serie galvánica.

Aislar eléctricamente los metales con diferente potencial.

Evitar el acceso de agua y oxígeno a la zona de unión de los dos metales.

Cuando se utilicen adhesivos, éstos serán de metil-celulosa para papeles pintados, micromadera y microcorcho y de acetato de polivinilo para plásticos flexibles.

Proceso de ejecución

- **Ejecución**

En general: se respetarán los tiempos de secado de colas y adhesivos según las instrucciones del fabricante. Se replanteará previamente el entrepaño.

- Revestimiento vinílico: se extenderá una solución adhesiva. Este tipo de revestimiento se adquiere en rollos, por lo que será necesario cortarlo en franjas de las dimensiones del paramento. Después se fijará sobre el adhesivo, pegándolo con una espátula, de forma que quede uniforme.
- Revestimiento de papel: antes del encolado se procederá a cortar las tiras del revestimiento con la longitud correspondiente y a eliminar el orillo, si lo llevara. Estará seca la capa tapaporos aplicada a la superficie previamente. Se pegarán las tiras de revestimiento de arriba a abajo, pasando un cepillo para liberar el aire ocluido. En caso de los revestimientos con plástico flexible expandido que no tengan capa base, se solaparán las tiras unos 5 cm. Las uniones se repararán con un rodillo especial para juntas, limpiándose las manchas o exceso de adhesivo con una esponja y agua. El secado se realizará a temperatura ambiente, evitando las corrientes de aire y un secado rápido.
- Revestimiento de planchas rígidas de corcho: el adhesivo se aplicará uniformemente y de forma simultánea sobre paramento y plancha. Una vez se hayan colocado varias losetas se fijarán definitivamente con unos golpes secos dados con un martillo sobre un taco para no dañar la superficie.
- Revestimiento de corcho en rollo: su fijación es la misma que con el revestimiento de papel.
- Revestimiento de tablas de madera: se dispondrán listones de madera con su cara mayor adosada al paño. Los listones que corten juntas estructurales del edificio se interrumpirán sobre ellas. Se extenderá pasta de yeso a todo lo largo del listón, para rellenar holguras. Las juntas entre tableros podrán ser a tope o machihembradas. Para ventilar interiormente el revestimiento, se cortarán los listones horizontales cada 2 m separándolos 10 mm. Se fijarán tapajuntas entre paneles.
- Revestimiento de perfiles de aluminio anodizado o perfiles metálicos de acabado decorativo: se dispondrán listones de madera a los cuales se atornillarán los perfiles.
- Revestimiento de perfiles de PVC: irán fijados con puntas clavadas sobre el soporte.
- Revestimiento de placas rígidas de PVC: irán fijadas al soporte mediante adhesivo.
- Revestimiento de placas rígidas de acero inoxidable: la fijación se hará atornillando las placas al soporte disponiendo tacos de fijación cuando sea necesario.

Según la naturaleza del soporte y en caso de revestimientos flexibles, los acabados de la superficie serán los siguientes: yeso: enlucido. Mortero de cemento, cal o mixto: bruñido. Hormigón o madera: liso. Metal: liso con protección antioxidante.

- **Condiciones de terminación**

Revestimientos vinílicos: se eliminarán las manchas lo antes posible con paño húmedo o esponja.

Al final del proceso se debe secar la superficie con un paño para eliminar los restos de los productos de limpieza.

Control de ejecución, ensayos y pruebas

- **Control de ejecución**

Puntos de observación.

- Revestimientos flexibles:
 - No se aprecia humedad.
 - Variación en la alineación del dibujo inferior a 3 mm en toda la altura del paramento.
 - No habrá roturas, pliegues o bolsas apreciables a 1 m de distancia.
 - Las juntas están a tope.
- Revestimientos ligeros:
 - El revestimiento no se desprende al aplicarlo en el paramento o éste no está seco y limpio y no tiene errores de planeidad.
 - El adhesivo se ha aplicado simultáneamente sobre paramento y revestimiento y/o se ha repartido uniformemente.
 - Existencia de listones perimetrales.
 - La caravista de los listones está contenida en un mismo plano vertical.

Los listones que forman la esquina o rincón están clavados.
 Los listones llevan clavadas puntas en sus cantos, y la distancia entre ellas es inferior a 20 cm.
 La pasta de yeso cubre las puntas laterales de los listones.
 El borde del revestimiento está separado del techo, suelo o rodapié un mínimo de 5 mm.
 La junta vertical entre tableros o tableros y tapajuntas es mayor de 1 mm.

6.1.4. ENFOSCADOS, GUARNECIDOS Y ENLUCIDOS

Descripción

Descripción

Revestimiento continuo: que se aplica en forma de pasta fluida directamente sobre la superficie que se reviste, puede ser:

- Enfoscado: para acabado de paramentos interiores o exteriores con morteros de cemento, cal, o mixtos, de 2 cm de espesor, maestreados o no, aplicado directamente sobre las superficies a revestir, pudiendo servir de base para un revoco u otro tipo de acabado.
- Guarnecido: para acabado de paramentos interiores, maestreados o no, a base de yeso, pudiendo ser monocapa, con una terminación final similar al enlucido, o bicapa, a base de un guarnecido de 1 a 2 cm de espesor realizado con pasta de yeso grueso (YG) y una capa de acabado o enlucido de menos de 2 mm de espesor realizado con yeso fino (YF); ambos tipos podrán aplicarse manualmente o mediante proyectado.
- Revoco: para acabado de paramentos interiores o exteriores con morteros de cemento, cal, mejorados con resinas sintéticas, humo de sílice, etc., hechos en obra o no, de espesor entre 6 y 15 mm, aplicados mediante tendido o proyectado en una o varias capas, sobre enfoscados o paramentos sin revestir, pudiendo tener distintos tipos de acabado.

CrITERIOS de medición y valoración de unidades

- Enfoscado: metro cuadrado de superficie de enfoscado realmente ejecutado, incluso preparación del soporte, incluyendo mochetas y dinteles y deduciéndose huecos.
- Guarnecido: metro cuadrado de guarnecido con o sin maestreado y enlucido, realizado con pasta de yeso sobre paramentos verticales u horizontales, acabado manual con llana, incluso limpieza y humedecido del soporte, deduciendo los huecos y desarrollando las mochetas.
- Revoco: metro cuadrado de revoco, con mortero, aplicado mediante tendido o proyectado en una o dos capas, incluso acabados y posterior limpieza.

Prescripciones sobre los productos

Características y recepción de los productos que se incorporan a las unidades de obra

La recepción de los productos, equipos y sistemas se realizará conforme se desarrolla en la Parte II, Condiciones de recepción de productos. Este control comprende el control de la documentación de los suministros (incluida la del marcado CE cuando sea pertinente), el control mediante distintivos de calidad o evaluaciones técnicas de idoneidad y el control mediante ensayos.

- Agua. Procedencia. Calidad.
- Cemento común (ver Parte II, Relación de productos con marcado CE, 19.1.1).
- Cal (ver Parte II, Relación de productos con marcado CE, 19.1.7).
- Pigmentos para la coloración (ver Parte II, Relación de productos con marcado CE, 19.1.20).
- Aditivos: plastificante, hidrofugante, etc. (ver Parte II, Relación de productos con marcado CE, 19.1.9).
- Enlucido y esquinas: podrán ser metálicas para enlucido exterior (ver Parte II, Relación de productos con marcado CE, 8.5.1), interior (ver Parte II, Relación de productos con marcado CE, 8.5.2), etc.
- Malla de refuerzo: material (de tela metálica, armadura de fibra de vidrio etc.). Paso de retícula. Espesor.
- Morteros para revoco y enlucido (ver Parte II, Relación de productos con marcado CE, 19.1.11).
- Yeso para la construcción (ver Parte II, Relación de productos con marcado CE, 19.2.4).
- Aditivos de los morteros monocapa: retenedores de agua (mejoran las condiciones de curado), hidrofugantes (evitan que el revestimiento absorba un exceso de agua), aireantes (contribuyen a la obtención de una masa de producto más manejable, con menor cantidad de agua), cargas ligeras (reducen el peso del producto y su módulo elástico, aumentan su deformabilidad), fibras, de origen natural o artificial, (permiten mejorar la cohesión de la masa y mejorar su comportamiento frente a las deformaciones) y pigmentos (dan lugar a una extensa gama cromática).

- Junquillos para juntas de trabajo o para despieces decorativos: material (madera, plástico, aluminio lacado o anodizado). Dimensiones. Sección.

Almacenamiento y manipulación (criterios de uso, conservación y mantenimiento)

- Mortero húmedo: el camión hormigonera lo depositará en cubilotes facilitados por el fabricante.
- Mortero seco: se dispondrá en silos compartimentados, estancos y aislados de la humedad, con amasado automático, o en sacos.
- Mortero predosificado: se dispondrá en silos compartimentados, estancos y aislados de la humedad, separándose el conglomerante y el árido.
- Cemento: si el suministro es en sacos, se dispondrán en lugar ventilado y protegido de la intemperie, humedad del suelo y paramentos. Si el suministro es a granel, se almacenará en silos o recipientes aislados de la humedad. En general, el tiempo máximo de almacenamiento será de tres, dos y un mes, para las clases resistentes de cemento 32,5, 42,5 y 52,5 o para morteros que contengan esos cementos.
- Cales aéreas (endurecen lentamente por la acción del CO₂ presente en el aire). Cal viva en polvo: se almacenará en depósitos o sacos de papel herméticos y en lugar seco para evitar su carbonatación. Cal aérea hidratada (apagada): se almacenará en depósitos herméticos, estancos a la acción del anhídrido carbónico, en lugar seco y protegido de corrientes de aire.
- Cales hidráulicas (fraguan y endurecen con el agua): se conservarán en lugar seco y protegido de corrientes de aire para evitar su hidratación y posible carbonatación.
- Áridos: se protegerán para que no se contaminen por el ambiente ni por el terreno, tomando las precauciones para evitar su segregación.
- Aditivos: se protegerán para evitar su contaminación ni la alteración de sus propiedades por factores físicos o químicos.
- Adiciones (cenizas volantes, humo de sílice): se almacenarán en silos y recipientes impermeables que los protejan de la humedad y la contaminación.

Prescripción en cuanto a la ejecución por unidades de obra

Características técnicas de cada unidad de obra

- **Condiciones previas: soporte**

Enfoscados:

Compatibilidad con los componentes del mortero, tanto de sus características físicas como mecánicas: evitar reacciones entre el yeso del soporte y el cemento de componente de mortero. Las resistencias mecánicas del mortero, o sus coeficientes de dilatación, no serán superiores a los del soporte.

Estabilidad (haber experimentado la mayoría de las retracciones). No degradable. Resistencia a la deformación.

Porosidad y acciones capilares suficientes para conseguir la adhesión del mortero.

Capacidad limitada de absorción de agua.

Grado de humedad: si es bajo, según las condiciones ambientales, se mojará y se esperará a que absorba el agua; si es excesivo, no estará saturado para evitar falta de adherencia y producción de eflorescencias superficiales.

Limpieza. Exento de polvo, trazas de aceite, etc. que perjudiquen la adherencia del mortero. Rugosidad. Si no la tiene, se creará mediante picado o colocación con anclajes de malla metálica o plástico.

Regularidad. Si carece de ella, se aplicará una capa niveladora de mortero con rugosidad suficiente para conseguir adherencia; asimismo habrá endurecido y se humedecerá previamente a la ejecución del enfoscado

Libre de sales solubles en agua (sulfatos, portlandita, etc.).

La fábrica soporte se dejará a junta degollada, barriéndose y regándose previamente a la aplicación del mortero. Si se trata de un paramento antiguo, se rasará hasta descascarillarlo.

Se admitirán los siguientes soportes para el mortero: fábricas de ladrillos cerámicos o silico-calcáreos, bloques o paneles de hormigón, bloques cerámicos.

No se admitirán como soportes del mortero: los hidrofugados superficialmente o con superficies vitrificadas, pinturas, revestimientos plásticos o a base de yeso.

Guarnecidos:

La superficie a revestir con el guarnecido estará limpia y humedecida. El guarnecido sobre el que se aplique el enlucido estará fraguado y tener consistencia suficiente para no desprenderse al aplicar éste. La superficie del guarnecido estará, además, rayada y limpia.

Revocos:

Revoco con mortero hecho en obra de cemento o de cal: la superficie del enfoscado sobre

el que se va a revocar estará limpia y humedecida y el mortero del enfoscado habrá fraguado.

Revoco con mortero preparado: en caso de realizarse sobre enfoscado, éste se limpiará y humedecerá. Si se trata de revoco monocapa sobre paramento sin revestir, el soporte será rugoso para facilitar la adherencia; asimismo garantizará resistencia, estabilidad, planeidad y limpieza. Si la superficie del soporte fuera excesivamente lisa se procederá a un "repicado" o a la aplicación de una imprimación adecuada (sintética o a base de cemento). Los soportes que mezclen elementos de distinto acabado se tratarán para regularizar su distinta absorción. Cuando el soporte sea muy absorbente se tratará con una imprimación previa que puede ser una emulsión añadida al agua de amasado.

- **Compatibilidad entre los productos, elementos y sistemas constructivos**

Para prevenir el fenómeno electroquímico de la corrosión galvánica entre metales con diferente potencial, se adoptarán las siguientes medidas:

Evitar el contacto entre dos metales de distinta actividad. En caso de no poder evitar el contacto, se deberá seleccionar metales próximos en la serie galvánica.

Aislar eléctricamente los metales con diferente potencial.

Evitar el acceso de agua y oxígeno a la zona de unión de los dos metales.

- **Enfoscados:**

Según el CTE DB HS 1, apartado 2.3.2, en fachadas, cuando se dispone en fachadas con el aislante por el exterior de la hoja principal, será químicamente compatible con el aislante

No son aptas para enfoscar las superficies de yeso, ni las realizadas con resistencia análoga o inferior al yeso. Tampoco lo son las superficies metálicas que no hayan sido forradas previamente con piezas de arcilla cocida.

En ambientes con ciclos hielo-deshielo, se controlará la porosidad del mortero, (tipo de conglomerante, aditivos, cantidad de agua de amasado, grado de hidratación, sistema de preparación, etc.), para evitar que el agua acceda a su interior.

Será recomendable el empleo de cementos resistentes a los sulfatos, de bajo contenido de aluminato tricálcico, para disminuir el riesgo de reacción con los iones sulfato procedentes de sales solubles en el agua (su existencia es posible dentro de la obra de fábrica), que daría lugar al compuesto expansivo "ettringita", lo que alteraría la estabilidad del mortero. Asimismo, dichas sales solubles pueden cristalizar en los poros del mortero dando lugar a fisuraciones.

En caso de que el mortero incorpore armaduras, el contenido de iones cloruro en el mortero fresco no excederá del 0,1% de la masa de cemento seco, pues pueden influir en la corrosión de las armaduras.

Para evitar la aparición de eflorescencias (manchas en la superficie del mortero por la precipitación y posterior cristalización de sales disueltas en agua, cuando esta se evapora): se controlará el contenido de nitratos, sulfatos, cloruros alcalinos y de magnesio, carbonatos alcalinos, e hidróxido de calcio carbonatado (portlandita), todos ellos solubles en el agua de la obra de fábrica o su entorno. Asimismo, se controlarán los factores que permitan la presencia de agua en la fábrica (humectación excesiva, protección inadecuada).

No se emplearán áridos que contengan sulfuros oxidables, en caso de utilizar escorias siderúrgicas, se comprobará que no contienen silicatos inestables ni compuestos ferrosos.

En caso de colocar armaduras en el mortero, se utilizarán aditivos anticongelantes no agresivos para las mismas, en especial los que contienen cloruros. El agua utilizada para el riego y curado del mortero no contendrá sustancias nocivas para el mismo.

- **Guarnecidos:**

No se revestirán con yeso los paramentos de locales en los que la humedad relativa habitual sea superior al 70%, los locales que frecuentemente hayan de ser salpicados por agua, como consecuencia de la actividad desarrollada, las superficies metálicas, sin previamente revestirlas con una superficie de arcilla cocida ni las superficies de hormigón realizadas con encofrado metálico si previamente no se han dejado rugosas mediante rayado o salpicado con mortero.

Según el CTE DB SE A, apartado 3, durabilidad, ha de prevenirse la corrosión del acero mediante una estrategia global que considere en forma jerárquica al edificio en su conjunto y especialmente, los detalles, evitando el contacto directo con yesos, etc.

- **Revocos:**

El revoco con mortero preparado monocapa no se colocará sobre soportes incompatibles con el material (por ejemplo de yeso), ni sobre soportes no adherentes, como amianto - cemento o metálicos. Los puntos singulares de la fachada (estructura, dinteles, cajas de persiana) requieren un refuerzo o malla de fibra de vidrio, de poliéster o metálica.

Proceso de ejecución

- **Ejecución**

En general:

- Según el CTE DB HS 1, apartado. 2.3.3.1, las juntas de dilatación de la hoja principal, tendrán un sellante sobre un relleno introducido en la junta, que quedará enrasado con el paramento sin enfoscar.
- Según el CTE DB HS 1, apartado. 2.1.2, en muros de sótano en contacto con el terreno, según el tipo de muro, de impermeabilización y el grado de impermeabilidad exigido, se revestirá su cara interior con una capa de mortero hidrófugo sin revestir.
- Según el CTE DB HS 1, apartado. 2.3.2, en fachadas, en función de la existencia o no de revestimiento exterior y del grado de impermeabilidad, se exigirán las siguientes condiciones:
 - Para conseguir una resistencia media a la filtración, el revestimiento continuo exterior tendrá un espesor de entre 10 y 15 mm, (salvo los acabados con una capa plástica delgada), adherencia al soporte suficiente para garantizar su estabilidad; permeabilidad al vapor suficiente para evitar su deterioro (como consecuencia de una acumulación de vapor entre él y la hoja principal) y adaptación a los movimientos del soporte. Cuando se dispone en fachadas con el aislante por el exterior de la hoja principal, se dispondrá una armadura (malla de fibra de vidrio o de poliéster) para mejorar el comportamiento frente a la fisuración.
 - Para conseguir una resistencia muy alta a la filtración, el revestimiento continuo exterior tendrá estanquidad al agua suficiente para que el agua de filtración no entre en contacto con la hoja del cerramiento dispuesta inmediatamente por el interior del mismo; adherencia al soporte suficiente para garantizar su estabilidad; permeabilidad al vapor suficiente para evitar su deterioro como consecuencia de una acumulación de vapor entre él y la hoja principal; adaptación a los movimientos del soporte y comportamiento muy bueno frente a la fisuración, (que no se fisure debido a los esfuerzos mecánicos producidos por el movimiento de la estructura, por los esfuerzos térmicos relacionados con el clima y con la alternancia día-noche, ni por la retracción propia del material constituyente del mismo); estabilidad frente a los ataques físicos, químicos y biológicos que evite la degradación de su masa.
 - Para conseguir una resistencia muy alta a la filtración de la barrera contra la penetración del agua, se dispondrá un revestimiento continuo intermedio en la cara interior de la hoja principal, con las siguientes características: estanquidad al agua suficiente para que el agua de filtración no entre en contacto con la hoja del cerramiento dispuesta inmediatamente por el interior del mismo; adherencia al soporte suficiente para garantizar su estabilidad; permeabilidad suficiente al vapor para evitar su deterioro como consecuencia de una acumulación de vapor entre él y la hoja principal; adaptación a los movimientos del soporte y comportamiento muy bueno frente a la fisuración, (que no se fisure debido a los esfuerzos mecánicos producidos por el movimiento de la estructura, por los esfuerzos térmicos relacionados con el clima y con la alternancia día-noche, ni por la retracción propia del material constituyente del mismo); estabilidad frente a los ataques físicos, químicos y biológicos que evite la degradación de su masa.
 - Para conseguir una resistencia media a la filtración del revestimiento intermedio en la cara interior de la hoja principal, el enfoscado de mortero tendrá un espesor mínimo de 10 mm; para conseguir una resistencia alta a la filtración, el enfoscado de mortero llevará aditivos hidrofugantes con un espesor mínimo de 15 mm.
- Según el CTE DB HS 1, apartado 2.3.3.3. Cuando la hoja principal esté interrumpida por los forjados se dispondrá un refuerzo del revestimiento exterior con armaduras dispuestas a lo largo del forjado de tal forma que sobrepasen el elemento hasta 15 cm por encima del forjado y 15 cm por debajo de la primera hilada de la fábrica.
- Según el CTE DB HS 1, apartado 2.3.3.4. En fachadas con revestimiento continuo, si la hoja principal está interrumpida por los pilares, se reforzará el revestimiento con armaduras colocadas a lo largo del pilar de forma que lo sobrepasen 15 cm por ambos lados.
- Según el CTE DB HS 1, apartado 5.1.1.3. Condiciones del revestimiento hidrófugo de mortero: el paramento donde se va aplicar el revestimiento estará limpio. Se aplicarán al menos cuatro capas de revestimiento de espesor uniforme y el espesor total no será mayor que 2 cm. No se aplicará el revestimiento cuando la temperatura ambiente sea menor que 0°C ni cuando se prevea un descenso de la misma por debajo de dicho valor en las 24 horas posteriores a su aplicación. En los encuentros se solaparán las capas del revestimiento al menos 25 cm.
- Según el CTE DB HS 1, apartado 5.1.3.2. Condiciones del revestimiento intermedio: se dispondrá adherido al elemento que sirve de soporte y aplicarse de

- manera uniforme sobre éste.
- Según el CTE DB HS 1, apartado. 5.1.3.5. Condiciones del revestimiento exterior. Se dispondrá adherido o fijado al elemento que sirve de soporte.
 - Según el CTE DB HS 1 apartado 2.1.2. Si el muro en contacto con el terreno, para conseguir una impermeabilización tipo I1 y se impermeabiliza mediante aplicaciones líquidas, la capa protectora podrá ser un mortero reforzado con una armadura. Cuando el muro sea de fábrica para conseguir una impermeabilización tipo I3, se recubrirá por su cara interior con un revestimiento hidrófugo, como una capa de mortero hidrófugo sin revestir.
 - Según el CTE DB HS 1, apartado. 2.1.3.1 Cuando el muro se impermeabilice por el interior, sobre la barrera impermeable colocada en los arranques de fachada, se dispondrá una capa de mortero de regulación de 2 cm de espesor como mínimo.
 - Según el CTE DB HS 1, apartado. 2.1.3.6. Las juntas horizontales de los muros de hormigón prefabricado podrán sellarse con mortero hidrófugo de baja retracción.
 - Según el CTE DB HS 1, apartado. 2.4.3.5. En cubiertas, cuando se disponga una capa de protección, y la cubierta no sea transitable, se podrá utilizar mortero que conforme una capa resistente a la intemperie en función de las condiciones ambientales previstas y con peso suficiente para contrarrestar la succión del viento.
 - Según el CTE DB HS 1, apartado. 2.4.3.5.2 Solado fijo. Podrá ser de capa de mortero o mortero filtrante.
 - Según el CTE DB HS 1, apartado. 2.4.3.5.4 Capa de rodadura. Cuando el aglomerado asfáltico se vierta sobre una capa de mortero dispuesta sobre la impermeabilización, se colocará entre estas dos capas una capa separadora de mortero para evitar la adherencia entre ellas de 4 cm de espesor como máximo y armada de tal manera que se evite su fisuración. Esta capa de mortero se aplicará sobre el impermeabilizante en los puntos singulares que estén impermeabilizados.
 - Según el CTE DB HS 1, apartado 2.4.4.1.2 Encuentro de la cubierta con un paramento vertical. Para que el agua de las precipitaciones o la que se deslice por el paramento no se filtre por el remate superior de la impermeabilización, éste podrá realizarse con mortero en bisel con un ángulo de 30º con la horizontal y redondeándose la arista del paramento.
- Enfoscados:
- Se habrán recibido los cercos de puertas y ventanas, bajantes, canalizaciones y demás elementos fijados a los paramentos. Para enfoscados exteriores estará terminada la cubierta.
 - Se humedecerá el soporte, previamente limpio. Habrá fraguado el mortero u hormigón del soporte a revestir. En caso de haber discontinuidades en el soporte, se colocará un refuerzo de tela metálica en la junta, tensa y fijada con un solape mínimo de 10 cm a cada lado.
 - No se confeccionará el mortero cuando la temperatura del agua de amasado sea inferior a 5°C o superior a 40 °C. Se emplearán aditivos anticongelantes si así lo requiere el clima. Se amasará exclusivamente la cantidad que se vaya a necesitar.
 - En caso de enfoscados maestreados: se dispondrán maestras verticales formadas por bandas de mortero, formando arista en esquinas, rincones y guarniciones de hueco de paramentos verticales y en todo el perímetro del techo con separación no superior a 1 m en cada paño. Se aplicará el mortero entre maestras hasta conseguir un espesor de 15 mm; cuando sea se realizará por capas sucesivas. Si una capa de enfoscado se forma a base de varias pasadas de un mismo mortero fresco sobre fresco, cada pasada se aplicará después de comenzar a endurecer la anterior.
 - En caso de enfoscados sin maestrear, se dispondrán en paramentos donde el enfoscado vaya a quedar oculto o donde la planeidad final se obtenga con un revoco, estuco o plaqueado.
 - En enfoscados exteriores vistos se hará un llagueado, en recuadros de lado no mayor que 3 m, para evitar agrietamientos. Se respetarán las juntas estructurales.
 - Se suspenderá la ejecución en tiempo de heladas (comprobando el enfoscado al reiniciar el trabajo), en tiempo de lluvias si no está protegido y en tiempo seco o ventoso.
- Guarnecidos:
- Previamente al revestido, se habrán recibido los cercos de puertas y ventanas y repasado la pared, tapando los desperfectos que pudiera haber; asimismo se habrán recibido los ganchos y repasado el techo. Los muros exteriores estarán terminados, incluso el revestimiento exterior si lo lleva, así como la cubierta del edificio o al menos tres forjados sobre la planta en que se va a realizar el

- guarnecido.
- No se realizará el guarnecido cuando la temperatura ambiente sea inferior a 5°C.
 - En las aristas verticales de esquina se colocarán guardavivos, aplomándolos y punteándolos con pasta de yeso en su parte perforada. Una vez colocado se realizará una maestra a cada uno de sus lados.
 - En caso de guarnecido maestreado, se ejecutarán maestras de yeso a base de bandas de al menos 12 mm de espesor, en rincones, esquinas y guarniciones de huecos de paredes, en todo el perímetro del techo y en un mismo paño cada 3 m como mínimo.
 - La pasta de yeso se utilizará inmediatamente después de su amasado, sin adición posterior de agua. Se aplicará la pasta entre maestras, apretándola contra la superficie, hasta enrasar con ellas. El espesor del guarnecido será de 12 mm y se cortará en las juntas estructurales del edificio. Cuando el espesor del guarnecido sea superior a 15 mm, se realizará por capas sucesivas de este espesor máximo, previo fraguado de la anterior, terminada rayada para mejorar la adherencia. Se evitarán los golpes y vibraciones que puedan afectar a la pasta durante su fraguado.
- Revocos:
- Se habrán recibido los cercos de puertas y ventanas, bajantes, canalizaciones y demás elementos fijados a los paramentos.
 - En caso de revoco tendido con mortero de cemento: el mortero de revoco se aplicará con llana, comenzando por la parte superior del paramento; el espesor total del revoco no será inferior a 8 mm.
 - En caso de revoco proyectado con mortero de cemento: una vez aplicada una primera capa de mortero con el fratás de espesor no inferior a 3 mm, se proyectarán dos capas más, (manualmente con escobilla o mecánicamente) hasta conseguir un espesor total no inferior a 7 mm, continuando con sucesivas capas hasta conseguir la rugosidad deseada.
 - En caso de revoco tendido con mortero de cal o estuco: se aplicará con fratás una primera capa de mortero de cal de dosificación 1:4 con grano grueso, debiéndose comenzar por la parte superior del paramento; una vez endurecida, se aplicará con el fratás otra capa de mortero de cal de dosificación 1:4 con el tipo de grano especificado. El espesor total del revoco no será inferior a 10 mm.
 - En caso de revoco tendido con mortero preparado de resinas sintéticas: se iniciará el tendido por la parte superior del paramento. El mortero se aplicará con llana y la superficie a revestir se dividirá en paños no superiores a 10 m². El espesor del revoco no será inferior a 1 mm.
 - En caso de revoco proyectado con mortero preparado de resinas sintéticas: se aplicará el mortero manual o mecánicamente en sucesivas capas evitando las acumulaciones; la superficie a revestir se dividirá en paños no superiores a 10 m². El espesor total del revoco no será inferior a 3 mm.
 - En caso de revoco con mortero preparado monocapa: si se ha aplicado una capa regularizadora para mejorar la planeidad del soporte, se esperará al menos 7 días para su endurecimiento. Se replantearán y realizarán juntas de despice con junquillos adheridos a la fachada con el propio mortero de base del monocapa antes de empezar a aplicar el revestimiento. Las juntas de despice horizontales se dispondrán cada 2,20 metros y las verticales cada 7 metros y tendrán un ancho entre 10 y 20 mm, respetando las juntas estructurales. Se colocará malla de fibra de vidrio tratada contra los álcalis (que quedará embutida entre dos capas de revestimiento) en: todos los puntos singulares (dinteles, forjados, etc.), cajas de persiana sobresaliendo un mínimo de 20 cm a cada lado con el cerramiento, huecos de ventana con tiras como mínimo de 20 por 40 cm colocadas en diagonal. Los encuentros entre soportes de distinta naturaleza se resolverán, marcando la junta o puentando la unión y armando el revestimiento con mallas.
 - El mortero predosificado industrialmente, se mezclará con agua y se aplicará en una única capa de unos 10 a 15 mm de espesor o en dos manos del producto si el espesor es mayor de 15 mm, dejando la primera con acabado rugoso. La aplicación se realizará mediante proyección mecánica (mediante máquinas de proyección continuas o discontinuas) o aplicación manual con llana. En caso de colocar refuerzos de malla de fibra de vidrio, de poliéster o metálica, se situará en el centro del espesor del revoco. La totalidad del producto se aplicará en las mismas condiciones climáticas. En climas muy secos, con viento, o temperaturas elevadas, se humedecerá la superficie con manguera y difusor para evitar una desecación excesiva. Los junquillos se retirarán a las 24 horas, cuando el mortero empiece a endurecer y tenga la consistencia suficiente para que no se deforme la

línea de junta.

- Se suspenderá la ejecución cuando la temperatura sea inferior a 0°C o superior a 30°C a la sombra, o en tiempo lluvioso cuando el paramento no esté protegido. Se evitarán golpes o vibraciones que puedan afectar al mortero durante el fraguado. En ningún caso se permitirán los secados artificiales. Una vez transcurridas 24 horas desde su ejecución, se mantendrá húmeda la superficie revocada hasta que haya fraguado.

- **Tolerancias admisibles**

Según el CTE DB HS 1, apartado 2.3.2., para conseguir una resistencia media a la filtración, el revestimiento continuo exterior tendrá un espesor de entre 10 y 15 mm.

En caso de revoco con mortero preparado monocapa, el espesor podrá ser de unos 10 a 20 mm.

- **Condiciones de terminación**

Enfoscados:

La textura (fratasado o sin fratar) será lo bastante rugosa en caso de que sirva de soporte a otra capa de revoco o estuco. Se mantendrá húmeda la superficie enfoscada mediante riego directo hasta que el mortero haya fraguado, especialmente en tiempo seco, caluroso o con vientos fuertes. Este sistema de curado podrá sustituirse mediante la protección con revestimiento plástico si se retiene la humedad inicial de la masa durante la primera fase de endurecimiento. El acabado podrá ser:

Fratasado, cuando sirva de soporte a un enlucido, pintura rugosa o aplacado con piezas pequeñas recibidas con mortero o adhesivo.

Bruñido, cuando sirva de soporte a una pintura lisa o revestimiento pegado de tipo ligero o flexible o cuando se requiera un enfoscado más impermeable.

Guarnecidos:

Sobre el guarnecido fraguado se enlucirá con yeso fino terminado con llana, quedando a línea con la arista del guardavivos, consiguiendo un espesor de 3 mm.

Revocos:

Revoco tendido con mortero de cemento: admite los acabados repicado, raspado con rasqueta metálica, bruñido, a fuego o esgrafiado.

Revoco tendido con mortero de cal o estuco: admite los acabados lavado con brocha y agua con o sin posterior picado, raspado con rasqueta metálica, alisado, bruñido o acabado con espátula.

Revoco tendido con mortero preparado de resinas sintéticas: admite los acabados pétreos con llana, raspado o picado con rodillo de esponja.

Revoco con mortero preparado monocapa: acabado en función de los pigmentos y la textura deseada (abujardado, bruñido, fratasado, lavado, etc.) que se obtienen a aplicando distintos tratamientos superficiales una vez aplicado el producto, o por proyección de áridos y planchado de la piedra cuando el mortero aún está fresco.

Control de ejecución, ensayos y pruebas

- **Control de ejecución**

Puntos de observación.

- Enfoscados:

Comprobación del soporte: está limpio, rugoso y de adecuada resistencia (no yeso o análogos).

Idoneidad del mortero conforme a proyecto.

Tiempo de utilización después de amasado.

Disposición adecuada del maestreado.

Planeidad con regla de 1 m.

- Guarnecidos:

Comprobación del soporte: que no esté liso (rugoso, rayado, picado, salpicado de mortero), que no haya elementos metálicos en contacto y que esté húmedo en caso de guarnecidos.

Se comprobará que no se añade agua después del amasado.

Comprobar la ejecución de maestras o disposición de guardavivos.

- Revocos:

Comprobación del soporte: la superficie no está limpia y humedecida.

Dosificación del mortero: se ajusta a lo especificado en proyecto.

- **Ensayos y pruebas**

- En general:

Prueba escorrentía en exteriores durante dos horas.

Dureza superficial en guarnecidos y enlucidos >40 shore.

- Enfoscados:

Planeidad con regla de 1 m.

- Guarnecidos:

Se verificará espesor según proyecto.

- Comprobar planeidad con regla de 1 m.
- Revocos:
 - Espesor, acabado y planeidad: defectos de planeidad superiores a 5 mm en 1 m, no se interrumpe el revoco en las juntas estructurales.

Conservación y mantenimiento

Una vez ejecutado el enfoscado, se protegerá del sol y del viento para permitir la hidratación, fraguado y endurecimiento del cemento.

6.1.5. PINTURAS

Descripción

Descripción

Revestimiento continuo con pinturas y barnices de paramentos y elementos de estructura, carpintería, cerrajería e instalaciones, previa preparación de la superficie o no con imprimación, situados al interior o al exterior, que sirven como elemento decorativo o protector.

Criterios de medición y valoración de unidades

Metro cuadrado de superficie de revestimiento continuo con pintura o barniz, incluso preparación del soporte y de la pintura, mano de fondo y mano/s de acabado totalmente terminado, y limpieza final.

Prescripciones sobre los productos

Características y recepción de los productos que se incorporan a las unidades de obra

La recepción de los productos, equipos y sistemas se realizará conforme se desarrolla en la Parte II, Condiciones de recepción de productos. Este control comprende el control de la documentación de los suministros (incluida la del marcado CE cuando sea pertinente), el control mediante distintivos de calidad o evaluaciones técnicas de idoneidad y el control mediante ensayos.

- Imprimación: servirá de preparación de la superficie a pintar, podrá ser: imprimación para galvanizados y metales no féreos, imprimación anticorrosivo (de efecto barrera o protección activa), imprimación para madera o tapaporos, imprimación selladora para yeso y cemento, imprimación previa impermeabilización de muros, juntas y sobre hormigones de limpieza o regulación y las cimentaciones, etc.
- Pinturas y barnices: constituirán mano de fondo o de acabado de la superficie a revestir. Estarán compuestos de:

Medio de disolución: agua (es el caso de la pintura al temple, pintura a la cal, pintura al silicato, pintura al cemento, pintura plástica, etc.); disolvente orgánico (es el caso de la pintura al aceite, pintura al esmalte, pintura martelé, laca nitrocelulósica, pintura de barniz para interiores, pintura de resina vinílica, pinturas bituminosas, barnices, pinturas intumescentes, pinturas ignífugas, pinturas intumescentes, etc.).

Aglutinante (colas celulósicas, cal apagada, silicato de sosa, cemento blanco, resinas sintéticas, etc.).

Pigmentos.

Aditivos en obra: antisiliconas, aceleradores de secado, aditivos que matizan el brillo, disolventes, colorantes, tintes, etc.

En la recepción de cada pintura se comprobará, el etiquetado de los envases, en donde deberán aparecer: las instrucciones de uso, la capacidad del envase, el sello del fabricante.

Los materiales protectores deben almacenarse y utilizarse de acuerdo con las instrucciones del fabricante y su aplicación se realizará dentro del periodo de vida útil del producto y en el tiempo indicado para su aplicación, de modo que la protección quede totalmente terminada en dichos plazos, según el CTE DB SE A apartado 3 durabilidad.

Las pinturas se almacenarán de manera que no soporten temperaturas superiores a 40°C, y no se utilizarán una vez transcurrido su plazo de caducidad, que se estima en un año.

Los envases se mezclarán en el momento de abrirlos, no se batirá, sino que se removerá.

Prescripción en cuanto a la ejecución por unidades de obra

Características técnicas de cada unidad de obra

- **Condiciones previas: soporte**

Según el CTE DB SE A apartado 10.6, inmediatamente antes de comenzar a pintar se comprobará que las superficies cumplen los requisitos del fabricante.

El soporte estará limpio de polvo y grasa y libre de adherencias o imperfecciones. Para poder

aplicar impermeabilizantes de silicona sobre fábricas nuevas, habrán pasado al menos tres semanas desde su ejecución.

Si la superficie a pintar está caliente a causa del sol directo puede dar lugar, si se pinta, a cráteres o ampollas. Si la pintura tiene un vehículo al aceite, existe riesgo de corrosión del metal.

En soportes de madera, el contenido de humedad será del 14-20% para exteriores y del 8-14% para interiores.

Si se usan pinturas de disolvente orgánico las superficies a recubrir estarán secas; en el caso de pinturas de cemento, el soporte estará humedecido.

Estarán recibidos y montados cercos de puertas y ventanas, canalizaciones, instalaciones, bajantes, etc.

Según el tipo de soporte a revestir, se considerará:

- Superficies de yeso, cemento, albañilería y derivados: se eliminarán las eflorescencias salinas y la alcalinidad con un tratamiento químico; asimismo se rascarán las manchas superficiales producidas por moho y se desinfectará con fungicidas. Las manchas de humedades internas que lleven disueltas sales de hierro, se aislarán con productos adecuados. En caso de pintura cemento, se humedecerá totalmente el soporte.
- Superficies de madera: en caso de estar afectada de hongos o insectos se tratará con productos fungicidas, asimismo se sustituirán los nudos mal adheridos por cuñas de madera sana y se sangrarán aquellos que presenten exudado de resina. Se realizará una limpieza general de la superficie y se comprobará el contenido de humedad. Se sellarán los nudos mediante goma laca dada a pincel, asegurándose que haya penetrado en las oquedades de los mismos y se lijaron las superficies.
- Superficies metálicas: se realizará una limpieza general de la superficie. Si se trata de hierro se realizará un raspado de óxidos mediante cepillo metálico, seguido de una limpieza manual de la superficie. Se aplicará un producto que desengrase a fondo de la superficie. En cualquier caso, se aplicará o no una capa de imprimación tapaporos, selladora, anticorrosiva, etc.

- **Compatibilidad entre los productos, elementos y sistemas constructivos**

Para prevenir el fenómeno electroquímico de la corrosión galvánica entre metales con diferente potencial, se adoptarán las siguientes medidas:

Evitar el contacto entre dos metales de distinta actividad. En caso de no poder evitar el contacto, se deberá seleccionar metales próximos en la serie galvánica.

Aislar eléctricamente los metales con diferente potencial.

Evitar el acceso de agua y oxígeno a la zona de unión de los dos metales.

En exteriores, y según el tipo de soporte, podrán utilizarse las siguientes pinturas y barnices:

sobre ladrillo: cemento y derivados: pintura a la cal, al silicato, al cemento, plástica, al esmalte y barniz hidrófugo.

sobre madera: pintura al óleo, al esmalte y barnices.

sobre metal: pintura al esmalte.

En interiores, y según el tipo de soporte, podrán utilizarse las siguientes pinturas y barnices:

sobre ladrillo: pintura al temple, a la cal y plástica.

sobre yeso o escayola: pintura al temple, plástica y al esmalte.

sobre madera: pintura plástica, al óleo, al esmalte, laca nitrocelulósica y barniz.

sobre metal: pintura al esmalte, pintura martelé y laca nitrocelulósica.

Proceso de ejecución

- **Ejecución**

La temperatura ambiente no será mayor de 28 °C a la sombra ni menor de 12 °C durante la aplicación del revestimiento. El soleamiento no incidirá directamente sobre el plano de aplicación. En tiempo lluvioso se suspenderá la aplicación cuando el paramento no esté protegido. No se pintará con viento o corrientes de aire por posibilidad de no poder realizar los empalmes correctamente ante el rápido secado de la pintura.

Se dejarán transcurrir los tiempos de secado especificados por el fabricante. Asimismo se evitarán, en las zonas próximas a los paramentos en periodo de secado, la manipulación y trabajo con elementos que desprendan polvo o dejen partículas en suspensión.

- Pintura al temple: se aplicará una mano de fondo con temple diluido, hasta la impregnación de los poros del ladrillo, yeso o cemento y una mano de acabado.
- Pintura a la cal: se aplicará una mano de fondo con pintura a la cal diluida, hasta la impregnación de los poros del ladrillo o cemento y dos manos de acabado.
- Pintura al silicato: se protegerán las carpinterías y vidrierías, dada la especial adherencia de este tipo de pintura y se aplicará una mano de fondo y otra de acabado.
- Pintura al cemento: se preparará en obra y se aplicará en dos capas espaciadas no menos de 24 horas.
- Pintura plástica, acrílica, vinílica: si es sobre ladrillo, yeso o cemento, se aplicará una mano de imprimación selladora y dos manos de acabado; si es sobre madera, se aplicará una

mano de imprimación tapaporos, un plastecido de vetas y golpes con posterior lijado y dos manos de acabado.

- Pintura al aceite: se aplicará una mano de imprimación con brocha y otra de acabado, espaciándolas un tiempo entre 24 y 48 horas.
 - Pintura al esmalte: previa imprimación del soporte se aplicará una mano de fondo con la misma pintura diluida en caso de que el soporte sea yeso, cemento o madera, o dos manos de acabado en caso de superficies metálicas.
 - Pintura martelé o esmalte de aspecto martelado: se aplicará una mano de imprimación anticorrosiva y una mano de acabado a pistola.
 - Laca nitrocelulósica: en caso de que el soporte sea madera, se aplicará una mano de imprimación no grasa y en caso de superficies metálicas, una mano de imprimación antioxidante; a continuación, se aplicaran dos manos de acabado a pistola de laca nitrocelulósica.
 - Barniz hidrófugo de silicona: una vez limpio el soporte, se aplicará el número de manos recomendado por el fabricante.
 - Barniz graso o sintético: se dará una mano de fondo con barniz diluido y tras un lijado fino del soporte, se aplicarán dos manos de acabado.
- **Condiciones de terminación**
 - Pintura al cemento: se regarán las superficies pintadas dos o tres veces al día unas 12 horas después de su aplicación.
 - Pintura al temple: podrá tener los acabados lisos, picado mediante rodillo de picar o goteado mediante proyección a pistola de gotas de temple.

Control de ejecución, ensayos y pruebas

- **Control de ejecución**

Se comprobará que se ha ejecutado correctamente la preparación del soporte (imprimación selladora, anticorrosivo, etc.), así como la aplicación del número de manos de pintura necesarios.

Conservación y mantenimiento

Se comprobará el aspecto y color, la inexistencia de desconchados, embolsamientos y falta de uniformidad, etc., de la aplicación realizada.

6.2.- REVESTIMIENTOS DE SUELOS Y ESCALERAS.

6.2.1. REVESTIMIENTOS CONTINUOS PARA SUELOS Y ESCALERAS

Descripción

Descripción

Revestimiento de suelos en interiores y exteriores, ejecutados en obra mediante tratamiento de forjados o soleras de forma superficial, o bien formación del pavimento continuo con un conglomerante y un material de adición, pudiendo recibir distintos tipos de acabado.

Según el uso que se le dé al pavimento los más usuales son: pavimento continuo de hormigón con distintos acabados; pavimento continuo a base de morteros; pavimentos continuos a base de resinas sintéticas; y pavimentos continuos de terrazo in situ.

Criterios de medición y valoración de unidades

Metro cuadrado de pavimento continuo realmente ejecutado, incluyendo pinturas, endurecedores, formación de juntas, eliminación de restos y limpieza.

Prescripciones sobre los productos

Características y recepción de los productos que se incorporan a las unidades de obra

- Pastas autonivelantes para suelos (ver Parte II, Relación de productos con marcado CE, 8.2.8).
- Conglomerante:
 - Cemento (ver Parte II, Relación de productos con marcado CE, 19.1.1): cumplirá las exigencias en cuanto a composición, características mecánicas, físicas y químicas que establece la Instrucción para la recepción de cementos RC-03.
 - La proporción que se use dependerá de la temperatura ambiental prevista durante el vertido, del espesor del pavimento y de su acabado.
 - Materiales bituminosos (ver Parte II, Relación de productos con marcado CE, 4): podrán ser de mezcla en caliente constituida por un conglomerante bituminoso y áridos minerales.

Resinas sintéticas: es posible utilizar: epoxi, poliuretano, metacrilato, etc. Pueden ser transparentes, pigmentadas o mezcladas con cargas.

- Áridos (ver Parte II, Relación de productos con marcado CE, 19.1): podrán ser redondeados o de machaqueo. Para pavimento de terrazo in situ se suele usar áridos de mármol triturado, áridos de vidrio triturado, etc.
- Áridos de cuarzo: deberán haber sido lavados y secados, estando, por tanto, exentos de polvo y humedad. En el caso de áridos coloreados podrán ser tintados con resinas epoxi o poliuretano, no aceptándose los tintados con silicatos.
- Agua: se admitirán todas las aguas potables y las tradicionalmente empleadas; en caso de duda, el agua deberá cumplir las condiciones de acidez, contenido en sustancias disueltas, sulfatos, cloruros..., especificadas en las normas UNE.
- Aditivos en masa (ver Parte II, Relación de productos con marcado CE, 19.1): podrán usarse plastificantes para mejorar la docilidad del hormigón, reductores de aire, acelerantes, retardadores, pigmentos, etc.
- Malla electrosoldada de redondos de acero (ver Parte II, Relación de productos con marcado CE, 1.1.4): cumplirá las especificaciones recogidas en el capítulo Hormigón armado, de la Parte I del presente Pliego de Condiciones Técnicas.
- Fibras metálicas o de polipropileno para dotar al pavimento de capacidad resistente. Se puede emplear como sustituto del mallazo.
- Lámina impermeable (ver Parte II, Relación de productos con marcado CE, 4).
- Líquido de curado.
- Productos de acabado:
 - Pintura: cumplirá las especificaciones recogidas en el capítulo Pinturas, de la Parte I del presente Pliego de Condiciones Técnicas.
 - Moldes para el hormigón impreso.
 - Desmoldeante: servirá de material desencofrante para los moldes o patrones de imprimir, en caso de pavimentos continuos de hormigón con textura "in situ" permitiendo extraer texturas de las superficies de hormigón durante su proceso de fraguado. No alterará ninguna de las propiedades del hormigón, deberá ser estable, y servirá al hormigón como producto impermeabilizante impidiendo el paso del agua, a la vez que dota al hormigón de mayor resistencia a la helada. Asimismo será un elemento de curado que impedirá la evaporación del agua del hormigón.
 - Sellado: se puede usar laca selladora acrílica para superficies de hormigón o un impregnador en base metacrilato.
 - Resina de acabado: deberá ser incolora, y permitirá ser coloreada en caso de necesidad. Deberá ser impermeable al agua, resistente a la basicidad, a los ácidos ambientales, al calor y a los rayos UV (no podrá amarillear en ningún caso). Evitará la formación de hongos y microorganismos. Podrá aplicarse en superficies secas y/o húmedas, con frío o calor, podrá repintarse y dispondrá de una excelente rapidez de secado. Realzará los colores, formas, texturas y volúmenes de los pavimentos terminados.
- Juntas (ver Parte II, Relación de productos con marcado CE, 9):
 - Material de relleno de juntas: elastómeros, perfiles de PVC, bandas de latón, etc.
 - Material de sellado de juntas: será de material elástico, de fácil introducción en las juntas.
 - Cubrejuntas: podrán ser perfiles o bandas de material metálico o plástico.
 - Resinas: todos los envases deberán estar etiquetados con la información que contengan; nombre comercial, símbolos correspondientes de peligro y amenazas, riesgo y seguridad, etc.
 - Con el fin de limitar el riesgo de resbalamiento, los suelos tendrán una clase (resistencia al deslizamiento) adecuada conforme al CTE DB SU 1, en función del uso y localización en el edificio.
 - Los acopios de los materiales se harán en los lugares previamente establecidos, y conteniéndose en recipientes adecuadamente cerrados y aislados. Los productos combustibles o fácilmente inflamables se almacenarán alejados de fuentes de calor.

Prescripción en cuanto a la ejecución por unidades de obra

Características técnicas de cada unidad de obra

- **Condiciones previas: soporte**

- En caso de pavimentos exteriores, se colocarán previamente los bordillos o encofrados perimetrales.
- En caso de pavimento continuo con aglomerado bituminoso y con asfalto fundido, sobre la superficie del hormigón del forjado o solera se dará una imprimación con un riego de emulsión de betún.

- En caso de pavimento de hormigón continuo tratado superficialmente con mortero de resinas sintéticas o mortero hidráulico polimérico, se eliminará la lechada superficial del hormigón del forjado o solera mediante rascado con cepillos metálicos.
- En caso de pavimento continuo de hormigón tratado con mortero hidráulico, si el forjado o solera tiene más de 28 días, se rasará la superficie y se aplicará una imprimación previa, de acuerdo con el tipo de soporte y el mortero a aplicar.

En caso que el pavimento vaya colocado sobre el terreno, éste estará estabilizado y compactado al 100 % según ensayo Proctor Normal. En caso de colocarse sobre solera o forjado, la superficie de éstos estará exenta de grasas, aceite o polvo. La superficie del soporte será lo suficientemente plana, sin baches, abultamientos ni ondulaciones.

Antes de la instalación del revestimiento de resinas se comprobarán las pendientes por si se previera la posibilidad de formación de charcos y poder así proceder a su reparación. Se realizará un ensayo de humedad al soporte, pues según el revestimiento que se use necesitará contener más o menos humedad. En sistemas cementosos se necesita una humectación previa a la aplicación. Mientras que en sistemas poliméricos se requiere una superficie seca del soporte.

- **Compatibilidad entre los productos, elementos y sistemas constructivos**

Para prevenir el fenómeno electroquímico de la corrosión galvánica entre metales con diferente potencial, se adoptarán las siguientes medidas:

Evitar el contacto entre dos metales de distinta actividad. En caso de no poder evitar el contacto, se deberá seleccionar metales próximos en la serie galvánica.

Aislar eléctricamente los metales con diferente potencial.

Evitar el acceso de agua y oxígeno a la zona de unión de los dos metales.

En caso de pavimentos continuos de hormigón tratados superficialmente con colorante-endurecedor para ser estampados posteriormente, el producto utilizado como desmoldeante tendrá que ser químicamente compatible con el colorante - endurecedor.

Proceso de ejecución

- **Ejecución**

En general:

En todos los casos se respetarán las juntas de la solera o forjado. En los pavimentos situados al exterior, se situarán juntas de dilatación formando una cuadrícula de lado no mayor de 5 m, que a la vez harán papel de juntas de retracción. En los pavimentos situados al interior, se situarán juntas de dilatación coincidiendo con las del edificio, y se mantendrán en todo el espesor del revestimiento. Cuando la ejecución del pavimento continuo se haga por bandas, se dispondrán juntas en las aristas longitudinales de las mismas.

En caso de pavimento continuo de hormigón impreso:

Durante el vertido del hormigón se colocará una capa de malla electrosoldada o fibra de polipropileno. Se extenderá el hormigón de manera manual, alisando la superficie mediante llana; se incorporará capa de rodadura sobre el hormigón fresco; se aplicará polvo desencofrante para evitar la adherencia de los moldes con el hormigón; se estampará y dará textura a la superficie con el molde elegido; se realizarán los cortes de las juntas de dilatación; se llevará a cabo la limpieza del pavimento y finalmente se aplicará un líquido de curado.

En caso de pavimento continuo de hormigón fratasado:

Una vez preparado el soporte se aplicará un puente de unión (pavimento monolítico), se colocará el mallazo sobre calzos y se realizará el hormigonado, pudiendo sustituir el mallazo por fibra metálica. Después se realizará un tratamiento superficial a base de fratasado mecánico con fratasadoras o helicópteros una vez que el hormigón tenga la consistencia adecuada; se incorporará opcionalmente una capa de rodadura con objeto de mejorar las características de la superficie.

En caso de pavimento continuo con hormigón pulido:

Durante el vertido se colocará capa de malla electrosoldada o fibras de polipropileno; una vez realizada la superficie se pulirá y se incorporará la capa de rodadura de cuarzo endurecedor; se realizará el fratasado mecánico hasta que la solera quede perfectamente pulida; se dividirá la solera en paños según la obra para aplicar el líquido de curado; se realizará el aserrado de las juntas y sellado de las mismas con masilla de poliuretano o equivalente.

En caso de pavimento continuo con hormigón reglado:

Vertido, extendido, reglado o vibrado del hormigón sobre solera debidamente compactada y nivelada; se colocará mallazo o fibras según proyecto; se realizarán los cortes de juntas de dilatación en paños según proyecto.

En caso de pavimento continuo con terrazo in situ:

Se formará con un aglomerante a base de resina o cemento que proporcionará a la masa su color, cargas minerales que le darán textura, pigmentos y aditivos. Se ejecutará sobre capa de 2 cm de arena sobre el forjado o solera, sobre la que se extenderá una capa de mortero

de 1,5 cm, malla electrosoldada y otra capa de mortero de 1,5 cm. Una vez apisonada y nivelada esta capa, se extenderá el mortero de acabado disponiendo banda para juntas en cuadrículas de lado no mayor de 1,25 m.

En caso de pavimento de hormigón continuo tratado superficialmente:

Se aplicará el tratamiento superficial del hormigón (endurecedor, recubrimiento), en capas sucesivas mediante brocha, cepillo, rodillo o pistola.

En caso pavimento continuo de hormigón tratado con mortero hidráulico:

Se realizará mediante aplicación sobre el hormigón del mortero hidráulico, bien por espolvoreo con un mortero en seco o a la llana con un mortero en pasta.

En caso de pavimento continuo con mortero de resinas sintéticas:

En caso de mortero autonivelante, éste se aplicará con espátula dentada hasta espesor no menor de 2 mm, en caso de mortero no autonivelante, éste se aplicará mediante llana o espátula hasta un espesor no menor de 4 mm.

En caso de pavimento continuo a base de resinas:

Las resinas se mezclarán y aplicarán en estado líquido en la obra.

En caso de pavimento continuo con mortero hidráulico polimérico:

El mortero se compactará y alisará mecánicamente hasta espesor no menor de 5 mm.

Juntas:

Las juntas se conseguirán mediante corte con disco de diamante (juntas de retracción o dilatación) o mediante incorporación de perfiles metálicos (juntas estructurales o de construcción). En caso de junta de dilatación: el ancho de la junta será de 1 a 2 cm y su profundidad igual a la del pavimento. El sellado podrá ser de masilla o perfil preformado o bien con cubrejuntas por presión o ajuste. En caso de juntas de retracción: el ancho de la junta será de 5 a 10 mm y su profundidad igual a 1/3 del espesor del pavimento. El sellado podrá ser de masilla o perfil preformado o bien con cubrejuntas. Previamente se realizará la junta mediante un cajeadado practicado a máquina en el pavimento. Las juntas de aislamiento serán aceptadas o cubiertas por el revestimiento, según se determine. Las juntas serán cubiertas por el revestimiento, previo tratamiento con masilla de resina epoxídica y malla de fibra. La junta de dilatación no se recubrirá por el revestimiento.

Según el CTE DB HS 1, apartado 2.2.3. Deberán respetarse las condiciones de disposición de bandas de refuerzo y de terminación, las de continuidad o discontinuidad, así como cualquier otra que afecte al diseño, relativas al sistema de impermeabilización que se emplee.

Grado de impermeabilidad:

El grado de impermeabilidad mínimo exigido a los suelos que están en contacto con el terreno frente a la penetración del agua de éste y de las escorrentías se obtiene en la tabla 2.3 de DB HS 1 del CTE, en función de la presencia de agua.

Según el CTE DB HS 1, apartado 2.2.3.1, los encuentros del suelo con los muros serán:

Cuando el suelo y el muro sean hormigonados in situ, excepto en el caso de muros pantalla, debe sellarse la junta entre ambos con una banda elástica embebida en la masa del hormigón a ambos lados de la junta.

Cuando el muro sea un muro pantalla hormigonado in situ, el suelo debe encastrarse y sellarse en el intradós del muro de la siguiente forma:

debe abrirse una roza horizontal en el intradós del muro de 3 cm de profundidad como máximo que dé cabida al suelo más 3 cm de anchura como mínimo.

debe hormigonarse el suelo macizando la roza excepto su borde superior que debe sellarse con un perfil expansivo.

Cuando el muro sea prefabricado debe sellarse la junta conformada con un perfil expansivo situado en el interior de la junta.

Encuentros entre suelos y particiones interiores:

Cuando el suelo se impermeabilice por el interior, la partición no debe apoyarse sobre la capa de impermeabilización, sino sobre la capa de protección de la misma.

- **Tolerancias admisibles**

Respecto a la nivelación del soporte se recomienda por regla general una tolerancia de ± 5 mm.

Según el CTE DB SU 1 apartado 2, con el fin de limitar el riesgo de caídas como consecuencia de trapiés o tropiezos, el suelo debe cumplir las condiciones siguientes:

no presentará imperfecciones o irregularidades que supongan una diferencia de nivel de más de 6 mm;

los desniveles que no excedan de 50 mm se resolverán con una pendiente que no exceda el 25%;

en zonas interiores para circulación de personas, el suelo no presentará perforaciones o huecos por los que pueda introducirse una esfera de 15 mm de diámetro.

Cuando se dispongan barreras para delimitar zonas de circulación, tendrán una altura de 800 mm como mínimo.

- **Condiciones de terminación**

En caso de pavimento continuo con empedrado: se eliminarán los restos de lechada y se limpiará

su superficie.

En caso de pavimento continuo con terrazo in situ: el acabado se realizará mediante pulido con máquina de disco horizontal sobre la capa de mortero de acabado.

En caso de pavimento continuo con aglomerado bituminoso: el acabado final se realizará mediante compactación con rodillos, durante la cual, la temperatura del aglomerado no bajará de 80 °C.

En caso de pavimento continuo con asfalto fundido: el acabado final se realizará mediante compactación con llana.

En caso de pavimento continuo con mortero hidráulico polimérico: el acabado final podrá ser de pintado con resinas epoxi o poliuretano, o mediante un tratamiento superficial del hormigón con endurecedor.

En caso de pavimento continuo de hormigón tratado superficialmente con endurecedor o colorante: podrá recibir un acabado mediante aplicación de un agente desmoldeante, para posteriormente obtener textura con el modelo o patrón elegido; ésta operación se realizará mientras el hormigón siga en estado de fraguado plástico. Una vez endurecido el hormigón, se procederá al lavado de la superficie con agua a presión para desincrustar el agente desmoldeante y materias extrañas. Para finalizar, se realizará un sellado superficial con resinas, proyectadas mediante sistema airless de alta presión en dos capas, obteniendo así el rechazo de la resina sobrante, una vez sellado el poro en su totalidad.

Control de ejecución, ensayos y pruebas

- **Control de ejecución**

Puntos de observación.

Comprobación del soporte:

Se comprobará la limpieza del soporte e imprimación, en su caso.

Ejecución:

Replanteo, nivelación.

Espesor de la capa de base y de la capa de acabado.

Disposición y separación entre bandas de juntas.

Se comprobará que la profundidad del corte en la junta, sea al menos, de 1/3 del espesor de la losa.

Comprobación final:

Planeidad con regla de 2 m.

Acabado de la superficie.

Conservación y mantenimiento

Se evitará la permanencia continuada sobre el pavimento de agentes químicos admisibles para el mismo y la caída accidental de agentes químicos no admisibles.

En caso de pavimento continuo de solados de mortero, éstos no se someterán a la acción de aguas con pH mayor de 9 o con concentración de sulfatos superior a 0,20 gr/l. Asimismo, no se someterán a la acción de aceites minerales orgánicos o pesados.

6.2.2. REVESTIMIENTOS PETREOS PARA SUELOS Y ESCALERAS.

Descripción

Revestimiento para acabados de suelos y peldaños de escaleras interiores y exteriores, con piezas de piedra natural o artificial, recibidas al soporte mediante material de agarre, pudiendo recibir distintos tipos de acabado.

Criterios de medición y valoración de unidades

Metro cuadrado de pavimento con baldosas de piedra natural o artificial, placas, colocado, incluyendo o no rejuntado con lechada de mortero coloreada o no, cortes, eliminación de restos y limpieza.

Los revestimientos de peldaño y los rodapiés, se medirán y valorarán por metro lineal.

Prescripciones sobre los productos

Características y recepción de los productos que se incorporan a las unidades de obra

La recepción de los productos, equipos y sistemas se realizará conforme se desarrolla en la Parte II, Condiciones de recepción de productos. Este control comprende el control de la documentación de los suministros (incluida la del marcado CE cuando sea pertinente), el control mediante distintivos de calidad o evaluaciones técnicas de idoneidad y el control mediante ensayos.

- Productos de piedra natural. Baldosas para pavimento y escaleras (ver Parte II, Relación de productos con marcado CE, 8.1.6): distintos acabados en su cara vista (pulido mate o brillante, apomazado, abujardado, etc.)

- Baldosas de terrazo (ver Parte II, Relación de productos con marcado CE, 8.2.5, 8.2.6), vibrada y prensada, estarán constituidas por:
 - Aglomerante: cemento (terrazo, baldosas de cemento), resinas de poliéster (aglomerado de mármol, etc.), etc.
 - Áridos, lascas de piedra triturada que en según su tamaño darán lugar a piezas de grano micro, medio o grueso.
 - Colorantes inalterables.
 - Podrán ser desbastadas, para pulir en obra o con distintos tipos de acabado como pulido, lavado al ácido, etc.
- Baldosas de hormigón (ver Parte II, Relación de productos con marcado CE, 8.2.3).
- Adoquines de piedra natural o de hormigón (ver Parte II, Relación de productos con marcado CE, 8.1.2, 8.2.2).
- Piezas especiales: peldaño en bloque de piedra, peldaño prefabricado, etc.
- Bases:
 - Base de arena: con arena natural o de machaqueo de espesor inferior a 2 cm para nivelar, rellenar o desolidarizar y servir de base en caso de losas de piedra y placas de hormigón armado.
 - Base de arena estabilizada: con arena natural o de machaqueo estabilizada con un conglomerante hidráulico para cumplir función de relleno.
 - Base de mortero o capa de regularización: con mortero pobre, de espesor entre 3 y 5 cm, para evitar la deformación de capas aislantes y para base de pavimento con losas de hormigón.
 - Base de mortero armado: se utiliza como capa de refuerzo para el reparto de cargas y para garantizar la continuidad del soporte.
- Material de agarre: mortero para albañilería (ver Parte II, Relación de productos con marcado CE, 19.1.2).
- Material de rejuntado:
 - Lechada de cemento.
 - Mortero de juntas, compuestos de agua, cemento, arena de granulometría controlada, resinas sintéticas y aditivos específicos, pudiendo llevar pigmentos.
 - Mortero de juntas con aditivo polimérico, se diferencia del anterior porque contiene un aditivo polimérico o látex para mejorar su comportamiento a la deformación.
 - Mortero de resinas de reacción, compuesto por resinas sintéticas, un endurecedor orgánico y a veces una carga mineral.
 - Se podrán llenar parcialmente las juntas con tiras de un material compresible, (goma, plásticos celulares, láminas de corcho o fibras para calafateo) antes de llenarlas a tope.
- Material de relleno de juntas de dilatación: podrá ser de siliconas, etc.
 - El valor de resistencia al deslizamiento R_d se determina mediante el ensayo del péndulo descrito en el Anejo 2 de la norma UNE-ENV 12633:2003 empleando la escala C en probetas sin desgaste acelerado.
 - La muestra seleccionada será representativa de las condiciones más desfavorables de resbaladidad. Dicha clase se mantendrá durante la vida útil del pavimento.
 - Con el fin de limitar el riesgo de resbalamiento, los suelos tendrán una clase (resistencia al deslizamiento) adecuada conforme al DB SU 1, en función del uso y localización en el edificio.

Prescripción en cuanto a la ejecución por unidades de obra

Características técnicas de cada unidad de obra

- **Condiciones previas: soporte**

El forjado soporte del revestimiento pétreo deberá cumplir las siguientes condiciones en cuanto a:

- Flexibilidad: la flecha activa de los forjados será inferior a 10 mm.
- Resistencia mecánica: el forjado soportará sin rotura o daños las cargas de servicio, el peso permanente del revestimiento y las tensiones del sistema de colocación.
- Sensibilidad al agua: los soportes sensibles al agua (madera, aglomerados de madera, etc.), pueden requerir una imprimación impermeabilizante.
- Rugosidad en caso de soportes muy lisos y poco absorbentes, se aumentará la rugosidad por picado u otros medios. En caso de soportes disgregables se aplicará una imprimación impermeabilizante.
- Impermeabilización: sobre soportes de madera o yeso será conveniente prever una imprimación impermeabilizante.
- Estabilidad dimensional: tiempos de espera desde fabricación: en caso de bases o morteros de cemento, 2-3 semanas y en caso de forjado y solera de hormigón, 6 meses.
- Limpieza: ausencia de polvo, pegotes, aceite o grasas, desencofrantes, etc.

- **Compatibilidad entre los productos, elementos y sistemas constructivos**

Para prevenir el fenómeno electroquímico de la corrosión galvánica entre metales con diferente potencial, se adoptarán las siguientes medidas:

Evitar el contacto entre dos metales de distinta actividad. En caso de no poder evitar el contacto, se deberá seleccionar metales próximos en la serie galvánica.

Aislar eléctricamente los metales con diferente potencial.

Evitar el acceso de agua y oxígeno a la zona de unión de los dos metales.

El tipo de terrazo dependerá del uso que vaya a recibir, pudiendo éste ser normal o intensivo.

Se evitará el contacto del embaldosado con otros elementos tales como paredes, pilares exentos y elevaciones de nivel mediante la disposición de juntas perimetrales.

Elección del revestimiento en función de los requerimientos del mismo como uso en interior o exterior, resistencia al deslizamiento, choque, desprendimiento de chispas, fuego, polvo, agentes químicos, cargas de tránsito, etc.

Proceso de ejecución

- **Ejecución**

En caso de baldosas de piedra natural, cemento o terrazo, se limpiará y posteriormente humedecerá el soporte. Las piezas a colocar se humedecerán de forma que no absorban el agua del mortero.

En general:

La puesta en obra de los revestimientos pétreos deberá llevarse a cabo por profesionales especialistas con la supervisión de la dirección facultativa. La colocación debe efectuarse en unas condiciones climáticas normales (de 5 °C a 30 °C), procurando evitar el soleado directo y las corrientes de aire. Se respetarán las juntas estructurales y se preverán juntas de dilatación que se sellarán con silicona. Asimismo se dispondrán juntas de construcción en el encuentro de los pavimentos con elementos verticales o pavimentos diferentes.

En caso de baldosas de cemento, se colocarán las baldosas sobre una capa de cemento y arena para posteriormente extender una lechada de cemento.

En caso de terrazo, sobre el forjado o solera, se extenderá una capa de espesor no inferior a 20 mm de arena, sobre ésta se extenderá el mortero de cemento, formando una capa de 20 mm de espesor, cuidando que quede una superficie continua de asiento del solado. Previamente a la colocación del revestimiento, y con el mortero fresco, se espolvoreará este con cemento.

En caso de losas de piedra o placas de hormigón armado, sobre el terreno compactado, se extenderá una capa de arena de 10 cm compactándola y enrasando su superficie.

En caso de adoquines de hormigón, sobre el terreno compactado se extenderá una capa de arena, asentando posteriormente las piezas sobre ésta, dejando juntas que también se rellenarán con arena.

En caso de rodapié, las piezas que lo formen se colocarán a golpe sobre una superficie continua de asiento y recibido de mortero de espesor mayor o igual a 1 cm.

- **Condiciones de terminación**

La piedra colocada podrá recibir en obra distintos tipos de acabado: pulido mate, pulido brillo, pulido vitrificado.

El pulido se realizará transcurridos cinco días desde la colocación del pavimento. Se extenderá una lechada de cemento blanco para tapar las juntas y los poros abiertos y a las 48 horas se pulirá la superficie pasando una piedra abrasiva de grano fino y una segunda de afinado para eliminar las marcas del rebaje para eliminar las marcas anteriores. En los rincones y orillas del pavimento se utilizará máquina radial de disco flexible, rematándose manualmente. La superficie no presentará ninguna ceja.

El abrillantado se realizará transcurrido cuatro días desde la terminación del pulido. El abrillantado se realizará en dos fases, la primera aplicando un producto base de limpieza y la segunda, aplicando el líquido metalizador definitivo. En ambas operaciones se pasará la máquina con una muñequilla de lana de acero hasta que la superficie tratada esté seca. La superficie no presentará ninguna ceja.

Control de ejecución, ensayos y pruebas

- **Control de ejecución**

Puntos de observación.

Proyecto:

Clasificación del suelo en relación a la resistencia al deslizamiento, según proyecto y el CTE DB SU 1.

En caso de baldosas de piedra:

Espesor de la capa de arena: mayor o igual que 2 cm.

Replanteo de las piezas. Nivelación.

Espesor de la capa de mortero (2 cm). Humedecido de las piezas.

Comprobación de juntas. Extendido de la lechada, coloreada en su caso.

verificar planeidad con regla de 2 m.

Inspeccionar existencia de cejas. Según el CTE DB SU 1, apartado 2, en relación a las posibles discontinuidades, el suelo no presentará imperfecciones o irregularidades que supongan una diferencia de nivel de más de 6 mm.

En caso de baldosas de cemento (hidráulica, pasta y terrazo):

Comprobar la humedad del soporte y baldosa y la dosificación del mortero.

Anchura de juntas. Cejas. Nivelación. Extendido de lechada coloreada, en su caso.

Comprobar ejecución del pulido, en su caso (terrazo).

verificar planeidad con regla de 2 m. Comprobar rejuntado.

- **Ensayos y pruebas**

Según el CTE DB SU 1, apartado 1, en los casos en que haya que determinar in situ el valor de la resistencia al deslizamiento del solado, se realizará el ensayo del péndulo descrito en el Anejo 2 de la norma UNE-ENV 12633:2003 empleando la escala C en probetas sin desgaste acelerado. La muestra seleccionada será representativa de las condiciones más desfavorables de resbaladidad.

Conservación y mantenimiento

Se evitará la caída de objetos punzantes o de peso, las ralladuras por desplazamiento de objetos y los golpes en las aristas de los peldaños.

Se comprobará el estado de las juntas de dilatación y del material de sellado de las mismas.

Se comprobará si existe erosión mecánica o química, grietas y fisuras, desprendimientos, humedades capilares. Si fuera apreciada alguna anomalía, se realizará una inspección del pavimento, observando si aparecen en alguna zona baldosas rotas, agrietadas o desprendidas, en cuyo caso se repondrán o se procederá a su fijación con los materiales y forma indicados para su colocación.

Para la limpieza se utilizarán los productos adecuados al material:

En caso de terrazo, se fregará con jabón neutro.

En caso de granito y cuarcita, se fregará con agua jabonosa y detergentes no agresivos.

En caso de pizarra, se frotará con cepillo.

En caso de caliza, se admite agua de lejía.

En cualquier caso, no podrán utilizarse otros productos de limpieza de uso doméstico, tales como agua fuerte, lejías, amoniacos u otros detergentes de los que se desconozca que tienen sustancias que pueden perjudicar a la piedra o a los componentes del terrazo y al cemento de las juntas. En ningún caso se utilizarán ácidos.

6.2.3. REVESTIMIENTOS CERÁMICOS PARA SUELOS Y ESCALERAS

Descripción

Criterios de medición y valoración de unidades

Metro cuadrado de embaldosado realmente ejecutado, incluyendo cortes, parte proporcional de piezas complementarias y especiales, rejuntado, eliminación de restos y limpieza.

Los revestimientos de peldaño y los rodapiés, se medirán y valorarán por metro lineal.

Prescripciones sobre los productos

Características y recepción de los productos que se incorporan a las unidades de obra

La recepción de los productos, equipos y sistemas se realizará conforme a las especificaciones concretas del Plan de control de calidad.

- Baldosas cerámicas (ver relación de productos con marcado CE):
Serán del tipo, naturaleza y características prescritas en proyecto.
- Sistemas:
Sistemas para escaleras; incluyen peldaños, tabicas, rodapiés o zanquines, del material prescrito.
Sistemas para piscinas: tendrán buena resistencia a la intemperie y a los agentes químicos de limpieza y aditivos para aguas de piscina.
- Piezas complementarias y especiales:
Serán del tipo, naturaleza y características prescritas en proyecto.
- Características mínimas que deben cumplir todas las baldosas cerámicas
El dorso de las piezas tendrá rugosidad suficiente, preferentemente con entalladuras en forma de "cola de milano", y una profundidad superior a 2 mm.
Características dimensionales.
Expansión por humedad, máximo 0,6 mm/m.
Resistencia química a productos domésticos y a bases y ácidos.
Resistencia a las manchas.
Resistencia al deslizamiento, para evitar el riesgo de resbalamiento de los suelos, según su

uso y localización en el edificio se le exigirá una clase u otra (tabla 1.1. del CTE DB SU 1). Cuando se trate de revestimiento exterior, debe tener una resistencia a filtración determinada, atendiendo al CTE DB HS 1, apartado 2.3.2.

- Sistema de colocación en capa gruesa: para su colocación se pueden usar morteros industriales (secos, húmedos), semiterminados y hechos en obra. Material de agarre: mortero tradicional (MC) (ver relación de productos con marcado CE).
- Sistema de colocación en capa fina (ver relación de productos con marcado CE):
- Adhesivos cementosos o morteros cola (C): se utilizará adhesivo cementoso mejorado (C2).
Adhesivos en dispersión o pastas adhesivas (D): se utilizará adhesivo en dispersión mejorado (D2).
Adhesivos de resinas reactivas (R): se utilizará adhesivo de resinas reactivas mejorado (R2).
Características de los materiales de agarre: adherencia mecánica y química, tiempo abierto, deformabilidad, durabilidad a ciclos de hielo y deshielo, etc.
- Material de rejuntado:
Material de rejuntado cementoso (CG): se utilizará mejorado (CG2). Sus características fundamentales son: resistencia a abrasión; resistencia a flexión; resistencia a compresión; retracción; absorción de agua.
Material de rejuntado de resinas reactivas (RG): constituido por resinas sintéticas, aditivos orgánicos y cargas minerales. Sus características fundamentales son: resistencia a abrasión; resistencia a flexión; resistencia a la compresión; retracción; absorción de agua.
Lechada de cemento (L): producto no normalizado preparado in situ con cemento Pórtland y cargas minerales.
- Material de relleno de las juntas (ver relación de productos con marcado CE, según material):
Juntas estructurales: perfiles o cubrecantos de plástico o metal, másticos, etc.
Juntas perimetrales: poliestireno expandido, silicona.
Juntas de partición: perfiles, materiales elásticos o material de relleno de las juntas de colocación.
Con el fin de limitar el riesgo de resbalamiento, los suelos tendrán la clase prescrita en la documentación de este proyecto conforme al DB-SU 1.

Prescripción en cuanto a la ejecución por unidades de obra

Características técnicas de cada unidad de obra

- **Condiciones previas: soporte**

La puesta en obra de los revestimientos cerámicos se llevará a cabo por profesionales especialistas con la supervisión de la dirección facultativa.

El soporte para la colocación de baldosas debe reunir las siguientes características: estabilidad dimensional, flexibilidad, resistencia mecánica, sensibilidad al agua, planeidad.

En cuanto a la estabilidad dimensional del soporte base se comprobarán los tiempos de espera desde la fabricación.

La superficie de colocación, reunirá las siguientes características:

- Planeidad:
Capa gruesa: se comprobará que pueden compensarse las desviaciones con espesor de mortero.
Capa fina: se comprobará que la desviación máxima con regla de 2 m, no excede de 3 mm.
- Humedad:
Capa gruesa: en la base de arena (capa de desolidarización) se comprobará que no hay exceso de humedad.
Capa fina: se comprobará que la superficie está aparentemente seca.
- Limpieza: ausencia de polvo, pegotes, aceite, etc.
- Flexibilidad: la flecha activa de los forjados no será superior a 10 mm.
- Resistencia mecánica: el forjado deberá soportar sin rotura o daños las cargas de servicio, el peso permanente del revestimiento y las tensiones del sistema de colocación.
- Rugosidad: en caso de soportes muy lisos y poco absorbentes, se aumentará la rugosidad por picado u otros medios. En caso de soportes disgregables se aplicará una imprimación impermeabilizante.
- Impermeabilización: sobre soportes de madera o yeso será conveniente prever una imprimación impermeabilizante.
- Humedad: en caso de capa fina, la superficie tendrá una humedad inferior al 3%.

En algunas superficies como soportes preexistentes en obras de rehabilitación, pueden ser necesarias actuaciones adicionales para comprobar el acabado y estado de la superficie (rugosidad, porosidad, dureza superficial, presencia de zonas huecas, etc.)

En soportes deformables o sujetos a movimientos importantes, se usará el material de rejuntado

de mayor deformabilidad.

En caso de embaldosado tomado con capa fina sobre madera o revestimiento cerámico existente, se aplicará previamente una imprimación como puente de adherencia, salvo que el adhesivo a utilizar sea C2 de dos componentes, o R.

En caso de embaldosado tomado con capa fina sobre revestimiento existente de terrazo o piedra natural, se tratará éste con agua acidulada para abrir la porosidad de la baldosa preexistente.

Proceso de ejecución

• Ejecución

Condiciones generales:

La colocación se realizará en unas condiciones climáticas normales (5 °C a 30 °C), procurando evitar el soleado directo, las corrientes de aire, lluvias y aplicar con riesgo de heladas.

- Preparación:

Aplicación, en su caso, de base de mortero de cemento. Disposición de capa de desolidarización, caso de estar prevista en proyecto. Aplicación, en su caso, de imprimación-

Existen dos sistemas de colocación:

Colocación en capa gruesa: se coloca la cerámica directamente sobre el soporte, aunque en los suelos se debe de prever una base de arena u otro sistema de desolidarización.

Colocación en capa fina: se realiza generalmente sobre una capa previa de regularización del soporte.

- Ejecución:

Amasado:

Con adhesivos cementosos: según recomendaciones del fabricante, se amasará el producto hasta obtener una masa homogénea y cremosa. Finalizado el amasado, se mantendrá la pasta en reposo durante unos minutos. Antes de su aplicación se realizara un breve amasado con herramienta de mano. Con adhesivos en dispersión: se presentan listos para su uso. Con adhesivos de resinas reactivas: según indicaciones del fabricante.

Colocación general:

Las piezas cerámicas se colocarán sobre la masa extendida presionándola por medio de ligeros golpes con un mazo de goma y moviéndolas ligeramente hasta conseguir el aplastamiento total de los surcos del adhesivo para lograr un contacto pleno. Las baldosas se colocarán dentro del tiempo abierto del adhesivo, antes de que se forme una película seca en la superficie del mismo que evite la adherencia. Se recomienda extender el adhesivo en paños no mayores de 2 m². En caso de mosaicos: el papel de la cara vista se desprenderá tras la colocación y la red dorsal quedará incorporada al material de agarre. En caso de productos porosos no esmaltados, se recomienda la aplicación de un producto antiadherente del cemento, previamente a las operaciones de rejuntado para evitar su retención y endurecimiento sobre la superficie del revestimiento.

Juntas

La separación mínima entre baldosas será de 1,5 mm. En caso de soportes deformables, la separación entre baldosas será mayor o igual a 3 mm.

Juntas de colocación y rejuntado: cuando así se prescriba por la dirección facultativa, se llenarán parcialmente las juntas de colocación con tiras de un material compresible antes de llenarlas a tope. El material compresible no debería adherirse al material de rejuntado o, en otro caso, debe cubrirse con una cinta de desolidarización. Estas cintas son generalmente autoadhesivas. La profundidad mínima del rejuntado será de 6mm. Se deberán rellenar a las 24 horas del embaldosado.

Juntas de movimiento estructurales: deberán llegar al soporte, incluyendo la capa de desolidarización si la hubiese, y su anchura debe ser, como mínimo, la de la junta del soporte. Se rematan usualmente rellenándolas con materiales de elasticidad duradera.

Juntas de movimiento perimetrales: evitarán el contacto del embaldosado con otros elementos tales como paredes, pilares exentos y elevaciones de nivel mediante se deben prever antes de colocar la capa de regularización, y dejarse en los límites de las superficies horizontales a embaldosar con otros elementos tales como paredes, pilares...Se puede prescindir de ellas en recintos con superficies menores de 7 m². Deben ser juntas continuas con una anchura mayor o igual de 5mm. Quedarán ocultas por el rodapié o por el revestimiento adyacente. Deberán estar limpias de restos de materiales de obra y llegar hasta el soporte.

Juntas de partición (dilatación): la superficie máxima a revestir sin estas juntas es de 50 m² a 70 m² en interior, y de la mitad de estas en el exterior. La posición de las juntas deberá replantearse de forma que no estén cruzadas en el paso, si no deberían protegerse. Estas juntas deberán cortar el revestimiento cerámico, el adhesivo y el mortero base con una anchura mayor o igual de 5 mm. Pueden rellenarse con perfiles o

materiales elásticos.

Corte y taladrado:

Los taladros que se realicen en las piezas para el paso de tuberías, tendrán un diámetro de 1 cm mayor que el diámetro de estas. Siempre que sea posible los cortes se realizarán en los extremos de los paramentos.

• **Tolerancias admisibles**

Características dimensionales para colocación con junta mínima:

- Longitud y anchura/ rectitud de lados:
 - Para $L \leq 100$ mm $\pm 0,4$ mm
 - Para $L > 100$ mm $\pm 0,3\%$ y $\pm 1,5$ mm.
- Ortogonalidad:
 - Para $L \leq 100$ mm $\pm 0,6$ mm
 - Para $L > 100$ mm $\pm 0,5\%$ y $\pm 2,0$ mm.
- Planitud de superficie:
 - Para $L \leq 100$ mm $\pm 0,6$ mm
 - $L > 100$ mm $\pm 0,5\%$ y $+ 2,0/- 1,0$ mm.

Según el CTE DB SU 1, apartado 2, para limitar el riesgo de caídas el suelo debe cumplir las condiciones siguientes:

No presentar imperfecciones que supongan una diferencia de nivel mayor de 6 mm.

Los desniveles menores o igual de 50 mm se resolverán con una pendiente $\leq 25\%$.

En zonas interiores para circulación de personas, el suelo no presentaran huecos donde puedan introducirse una esfera de 15 mm de diámetro.

• **Condiciones de terminación**

En revestimientos porosos se aplicarán tratamientos superficiales de impermeabilización con líquidos hidrófugos y ceras para mejorar su comportamiento frente a las manchas y evitar la aparición de eflorescencias. Este tratamiento será previo o posterior a la colocación, según se prescriba por la dirección facultativa.

En pavimentos que deban soportar agresiones químicas, el material de rejuntado será de resinas de reacción de tipo epoxi.

Una vez finalizada la colocación y el rejuntado, la superficie del material cerámico suele presentar restos de cemento. Normalmente basta con una limpieza con una solución ácida diluida para eliminar esos restos.

Nunca debe efectuarse una limpieza ácida sobre revestimientos recién colocados.

Es conveniente impregnar la superficie con agua limpia previamente a cualquier tratamiento químico. Y aclarar con agua inmediatamente después del tratamiento, para eliminar los restos de productos químicos.

Control de ejecución, ensayos y pruebas

• **Control de ejecución**

De la preparación:

Aplicación de base de cemento: comprobar dosificación, consistencia y planeidad final.

Capa fina, desviación máxima medida con regla de 2 m: 3 mm.

Capa de desolidarización: para suelos, comprobar su disposición y espesor.

Aplicación de imprimación: verificar la idoneidad de la imprimación y que la aplicación se hace siguiendo las instrucciones del fabricante.

Comprobación de los materiales y colocación del embaldosado:

Baldosa: verificar que se ha realizado el control de recepción.

Mortero de cemento (capa gruesa):

Comprobar que las baldosas se han humedecido por inmersión en agua.

Comprobar reglado y nivelación del mortero fresco extendido.

En suelos: comprobar que antes de la colocación de las baldosas se espolvorea cemento sobre el mortero fresco extendido.

Adhesivo (capa fina):

Verificar que el tipo de adhesivo corresponde al especificado en proyecto.

Aplicación del adhesivo:

Comprobar que se utiliza siguiendo las instrucciones del fabricante.

Comprobar espesor, extensión y peinado con llana dentada adecuada.

Tiempo abierto de colocación:

Comprobar que las baldosas se colocan antes de que se forme una película sobre la superficie del adhesivo.

Comprobar que las baldosas se asientan definitivamente antes de que concluya el tiempo abierto del adhesivo.

Colocación por doble encolado: comprobar que se utiliza esta técnica en embaldosados en exteriores y para baldosas mayores de 35 cm. o superficie mayor de 1225 cm².

Juntas de movimiento:

Estructurales: comprobar que se cubren y se utiliza un sellante adecuado.

Perimetrales y de partición: comprobar su disposición, que no se cubren de adhesivo y que se utiliza un material adecuado para su relleno.

Juntas de colocación: verificar que el tipo de material de rejuntado corresponde con el especificado en proyecto. Comprobar la eliminación y limpieza del material sobrante.

Comprobación final:

Desviación de planeidad del revestimiento: la desviación entre dos baldosas adyacentes no debe exceder de 1mm. La desviación máxima se medirá con regla de 2m.

Para paramentos no debe exceder de 2 mm.

Para suelos no debe exceder de 3 mm.

Alineación de juntas de colocación; la diferencia de alineación de juntas se medirá con regla de 1 m.

Para paramentos: no debe exceder de ± 1 mm.

Para suelos: no debe exceder de ± 2 mm.

Limpieza final: comprobación y medidas de protección.

Conservación y mantenimiento durante la obra

Las zonas recién pavimentadas deberán señalizarse para evitar que el solado sea transitado antes del tiempo recomendado por el fabricante del adhesivo. Se colocará una protección adecuada frente a posibles daños debidos a trabajos posteriores, pudiendo cubrirse con cartón, plásticos gruesos, etc.

6.2.4. SOLERAS

Descripción

Descripción

Capa resistente compuesta por una subbase granular compactada, impermeabilización y una capa de hormigón con espesor variable según el uso para el que esté indicado. Se apoya sobre el terreno, pudiéndose disponer directamente como pavimento mediante un tratamiento de acabado superficial, o bien como base para un solado.

Se utiliza para base de instalaciones o para locales con sobrecarga estática variable según el uso para el que este indicado (garaje, locales comerciales, etc.).

Criterios de medición y valoración de unidades

Metro cuadrado de solera terminada, con sus distintos espesores y características del hormigón, incluido limpieza y compactado de terreno.

Las juntas se medirán y valorarán por metro lineal, incluso separadores de poliestireno, con corte y colocación del sellado.

Prescripciones sobre los productos

Características y recepción de los productos que se incorporan a las unidades de obra

- Capa subbase: podrá ser de gravas, zahorras compactadas, etc.
- Impermeabilización (ver Parte II, Relación de productos con marcado CE, 4): podrá ser de lámina de polietileno, etc.
- Hormigón en masa:
 - Cemento (ver Parte II, Relación de productos con marcado CE, 19.1.1): cumplirá las exigencias en cuanto a composición, características mecánicas, físicas y químicas que establece la Instrucción para la recepción de cementos RC-03.
 - Áridos (ver Parte II, Relación de productos con marcado CE, 19.1.13): cumplirán las condiciones físico- químicas, físico- mecánicas y granulométricas establecidas en la EHE.
 - Agua: se admitirán todas las aguas potables y las tradicionalmente empleadas. En caso de duda, el agua deberá cumplir las condiciones de acidez, contenido en sustancias disueltas, sulfatos, cloruros...
- Armadura de retracción (ver Parte II, Relación de productos con marcado CE, 1.1.4): será de malla electrosoldada de barras o alambres corrugados que cumple las condiciones en cuanto a adherencia y características mecánicas mínimas establecidas en la EHE.
- Ligantes compuestos y mezclas prefabricadas a base de sulfato cálcico para soleras (ver Parte II, Relación de productos con marcado CE, 19.1.18).
- Ligantes de soleras continuas de magnesita (ver Parte II, Relación de productos con marcado CE, 19.1.19).

Incompatibilidades entre materiales: en la elaboración del hormigón, se prohíbe el empleo de áridos que contengan sulfuros oxidables.

- Sistema de drenaje

Drenes lineales: tubos de hormigón poroso o de PVC, polietileno, etc. (ver Parte II, Relación de productos con marcado CE, 14.1).

Drenes superficiales: láminas drenantes de polietileno y geotextil, etc. (ver Parte II, Relación de productos con marcado CE, 4.3).

- Encachados de áridos naturales o procedentes de machaqueo, etc.
- Arquetas de hormigón.
- Sellador de juntas de retracción (ver Parte II, Relación de productos con marcado CE, 9): será de material elástico. Será de fácil introducción en las juntas y adherente al hormigón.
- Relleno de juntas de contorno (ver Parte II, Relación de productos con marcado CE, 3): podrá ser de poliestireno expandido, etc.

Se eliminarán de las gravas acopiadas, las zonas segregadas o contaminadas por polvo, por contacto con la superficie de apoyo, o por inclusión de materiales extraños.

El árido natural o de machaqueo utilizado como capa de material filtrante estará exento de arcillas y/o margas y de cualquier otro tipo de materiales extraños.

Se comprobará que el material es homogéneo y que su humedad es la adecuada para evitar su segregación durante su puesta en obra y para conseguir el grado de compactación exigido. Si la humedad no es la adecuada se adoptarán las medidas necesarias para corregirla sin alterar la homogeneidad del material.

Los acopios de las gravas se formarán y explotarán, de forma que se evite la segregación y compactación de las mismas.

Prescripción en cuanto a la ejecución por unidades de obra

Características técnicas de cada unidad de obra

- **Condiciones previas: soporte**

Se compactarán y limpiarán los suelos naturales.

Las instalaciones enterradas estarán terminadas.

Se fijarán puntos de nivel para la realización de la solera.

- **Compatibilidad entre los productos, elementos y sistemas constructivos**

Para prevenir el fenómeno electroquímico de la corrosión galvánica entre metales con diferente potencial, se adoptarán las siguientes medidas:

Evitar el contacto entre dos metales de distinta actividad. En caso de no poder evitar el contacto, se deberá seleccionar metales próximos en la serie galvánica.

Aislar eléctricamente los metales con diferente potencial.

Evitar el acceso de agua y oxígeno a la zona de unión de los dos metales.

No se dispondrán soleras en contacto directo con suelos de arcillas expansivas, ya que podrían producirse abombamientos, levantamientos y roturas de los pavimentos, agrietamiento de particiones interiores, etc.

Proceso de ejecución

- **Ejecución**

Ejecución de la subbase granular:

Se extenderá sobre el terreno limpio y compactado. Se compactará mecánicamente y se enrasará.

Colocación de la lámina de polietileno sobre la subbase.

Capa de hormigón:

Se extenderá una capa de hormigón sobre la lámina impermeabilizante; su espesor vendrá definido en proyecto según el uso y la carga que tenga que soportar. Si se ha disponer de malla electrosoldada se dispondrá antes de colocar el hormigón. El curado se realizará mediante riego, y se tendrá especial cuidado en que no produzca deslavado.

Juntas de contorno:

Antes de verter el hormigón se colocará el elemento separador de poliestireno expandido que formará la junta de contorno alrededor de cualquier elemento que interrumpa la solera, como pilares y muros.

Juntas de retracción:

Se ejecutarán mediante cajeados previstos o realizados posteriormente a máquina, no separadas más de 6 m, que penetrarán en 1/3 del espesor de la capa de hormigón.

Drenaje. Según el CTE DB HS 1 apartado 2.2.2:

Si es necesario se dispondrá una capa drenante y una capa filtrante sobre el terreno situado bajo el suelo. En caso de que se utilice como capa drenante un encachado, deberá disponerse una lamina de polietileno por encima de ella.

Se dispondrán tubos drenantes, conectados a la red de saneamiento o a cualquier sistema de recogida para su reutilización posterior, en el terreno situado bajo el suelo. Cuando dicha conexión esté situada por encima de la red de drenaje, se colocará al menos una cámara de

bombeo con dos bombas de achique.

En el caso de muros pantalla los tubos drenantes se colocarán a un metro por debajo del suelo y repartidos uniformemente junto al muro pantalla.

Se colocará un pozo drenante por cada 800 m² en el terreno situado bajo el suelo. El diámetro interior del pozo será como mínimo igual a 70 cm. El pozo deberá disponer de una envolvente filtrante capaz de impedir el arrastre de finos del terreno. Deberán disponerse dos bombas de achique, una conexión para la evacuación a la red de saneamiento o a cualquier sistema de recogida para su reutilización posterior y un dispositivo automático para que el achique sea permanente.

- **Tolerancias admisibles**

Condiciones de no aceptación:

Espesor de la capa de hormigón: variación superior a - 1 cm ó +1,5 cm.

Planeidad de la capa de arena (medida con regla de 3 m): irregularidades locales superiores a 20 mm.

Planeidad de la solera medida por solape de 1,5 m de regla de 3 m: falta de planeidad superior a 5 mm si la solera no lleva revestimiento.

Compacidad del terreno será de valor igual o mayor al 80% del Próctor Normal en caso de solera semipesada y 85% en caso de solera pesada.

Planeidad de la capa de arena medida con regla de 3 m, no presentará irregularidades locales superiores a 20 mm.

Espesor de la capa de hormigón: no presentará variaciones superiores a -1 cm o +1,50 cm respecto del valor especificado.

Planeidad de la solera, medida por solape de 1,50 m de regla de 3 m, no presentará variaciones superiores a 5 mm, si no va a llevar revestimiento posterior.

Junta de retracción: la distancia entre juntas no será superior a 6 m.

Junta de contorno: el espesor y altura de la junta no presentará variaciones superiores a -0,50 cm o +1,50 cm respecto a lo especificado.

- **Condiciones de terminación**

La superficie de la solera se terminará mediante reglado, o se dejará a la espera del solado.

Control de ejecución, ensayos y pruebas

- **Control de ejecución**

Puntos de observación.

- Ejecución:

Compacidad del terreno, planeidad de la capa de arena, espesor de la capa de hormigón, planeidad de la solera.

Resistencia característica del hormigón.

Planeidad de la capa de arena.

Resistencia característica del hormigón: no será inferior al noventa por ciento (90%) de la especificada.

Espesor de la capa de hormigón.

Impermeabilización: inspección general.

- Comprobación final:

Planeidad de la solera.

Junta de retracción: separación entre las juntas.

Junta de contorno: espesor y altura de la junta.

Conservación y mantenimiento

No se superarán las cargas normales previstas.

Se evitará la permanencia en el suelo de los agentes agresivos admisibles y la caída de los no admisibles.

La solera no se verá sometida a la acción de: aguas con pH menor de 6 o mayor de 9, o con una concentración en sulfatos superior a 0,20 gr/l, aceites minerales orgánicos y pesados, ni a temperaturas superiores a 40 °C.

6.3.- FALSOS TECHOS

Descripción

Descripción

Revestimiento de techos en interiores de edificios mediante placas de escayola, cartón-yeso, metálicas, conglomerados, etc., (sin juntas aparentes cuando se trate de techos continuos, fijas o desmontables en el caso de techos registrables), con el fin de reducir la altura de un local, y/o aumentar el aislamiento acústico y/o térmico, y/o ocultar posibles instalaciones o partes de la estructura.

Criterios de medición y valoración de unidades

Metro cuadrado de superficie realmente ejecutada de falso techo, incluso parte proporcional de elementos de suspensión, entramados, soportes.

Metro lineal de moldura perimetral si la hubiera.

Unidad de florón si lo hubiere.

Prescripciones sobre los productos**Características y recepción de los productos que se incorporan a las unidades de obra**

La recepción de los productos, equipos y sistemas se realizará conforme se desarrolla en la Parte II, Condiciones de recepción de productos. Este control comprende el control de la documentación de los suministros (incluida la del marcado CE cuando sea pertinente), el control mediante distintivos de calidad o evaluaciones técnicas de idoneidad y el control mediante ensayos.

- Techos suspendidos (ver Parte II, Relación de productos con marcado CE, 8.8).
- Panel de escayola, con distintos tipos de acabado: con cara exterior lisa o en relieve, con/sin fisurado y/o material acústico incorporado, etc. Las placas de escayola no presentarán una humedad superior al 10% en peso, en el momento de su colocación.
- Placas o paneles (ver Parte II, Relación de productos con marcado CE, según material):
 - Paneles metálicos, de chapa de aluminio, (espesor mínimo de chapa 0,30 mm, espesor mínimo del anodizado, 15 micras), chapa de acero cincado lacado, etc. con acabado perforado, liso o en rejilla, con o sin material absorbente acústico incorporado.
 - Placa rígida de conglomerado de lana mineral u otro material absorbente acústico.
 - Placas de yeso laminado con/sin cara vista revestida por lámina vinílica.
 - Placas de escayola (ver Parte II, Relación de productos con marcado CE, 8.9).
 - Placa de fibras vegetales unidas por un conglomerante: será incombustible y estará tratada contra la pudrición y los insectos.
 - Paneles de tablero contrachapado.
 - Lamas de madera, aluminio, etc.
- Estructura de armado de placas para techos continuos (ver Parte II, Relación de productos con marcado CE, 19.5.3):
 - Estructura de perfiles de acero galvanizado o aluminio con acabado anodizado (espesor mínimo 10 micras), longitudinales y transversales.
 - Sistema de fijación:
 - Elemento de suspensión: podrá ser mediante varilla roscada de acero galvanizado con gancho cerrado en ambos extremos, perfiles metálicos galvanizados, tirantes de reglaje rápido, etc.
 - Elemento de fijación al forjado:
 - Si es de hormigón, podrá ser mediante clavo de acero galvanizado fijado mediante tiro de pistola y gancho con tuerca, etc.
 - Si son bloques de entrevigado, podrá ser mediante taco de material sintético y hembrilla roscada de acero galvanizado, etc.
 - Si son viguetas, podrá ser mediante abrazadera de chapa galvanizada, etc.
 - En caso de que el elemento de suspensión sean cañas, éstas se fijarán mediante pasta de escayola y fibras vegetales o sintéticas.
 - Elemento de fijación a placa: podrá ser mediante alambre de acero recocido y galvanizado, pella de escayola y fibras vegetales o sintéticas, perfiles laminados anclados al forjado, con o sin perfilera secundaria de suspensión, y tornillería para la sujeción de las placas, etc., para techos continuos.
 - Para techos registrables, podrá ser mediante perfil en T de aluminio o chapa de acero galvanizada, perfil en U con pinza a presión, etc., pudiendo quedar visto u oculto.
- Material de juntas entre planchas para techos continuos (ver Parte II, Relación de productos con marcado CE, 19.2): podrá ser de pasta de escayola (80 l de agua por cada 100 kg de escayola) y fibras vegetales o sintéticas, etc.
- Elementos decorativos (ver Parte II, Relación de productos con marcado CE, 19.2.8): molduras o florones de escayola, fijados con pegamento cola, etc.

El acopio de los materiales deberá hacerse a cubierto, protegiéndolos de la intemperie.

Las placas se trasladarán en vertical o de canto, evitando la manipulación en horizontal.

Para colocar las placas habrá que realizar los ajustes previamente a su colocación, evitando forzarlas para que encajen en su sitio.

Prescripción en cuanto a la ejecución por unidades de obra**Características técnicas de cada unidad de obra**

- **Condiciones previas: soporte**
 - Antes de comenzar la colocación del falso techo se habrán dispuesto, fijado y terminado todas las instalaciones situadas debajo del forjado. Las instalaciones que deban quedar ocultas se habrán sometido a las pruebas necesarias para su correcto funcionamiento. Preferiblemente se habrán

ejecutado las particiones, la carpintería de huecos exteriores con sus acristalamientos y cajas de persianas.

- **Compatibilidad entre los productos, elementos y sistemas constructivos**

Para prevenir el fenómeno electroquímico de la corrosión galvánica entre metales con diferente potencial, se adoptarán las siguientes medidas:

Evitar el contacto entre dos metales de distinta actividad. En caso de no poder evitar el contacto, se deberá seleccionar metales próximos en la serie galvánica.

Aislar eléctricamente los metales con diferente potencial.

Evitar el acceso de agua y oxígeno a la zona de unión de los dos metales.

Proceso de ejecución

- **Ejecución**

Se habrán obtenido los niveles en todos los locales objeto de actuación, marcando la altura de forma indeleble en todos los paramentos y elementos singulares y/o sobresalientes de los mismos, tales como pilares, marcos, etc.

- Techos continuos:

Se dispondrán un mínimo de 3 elementos de suspensión, no alineados y uniformemente repartidos por m².

En caso de fijaciones metálicas y varillas suspensoras, éstas se dispondrán verticales y el atado se realizará con doble alambre de diámetro mínimo 0,70 mm. Cuando se trate de un sistema industrializado, se dispondrá la estructura sustentante anclada al forjado y atornillada a la perfilera secundaria (si existe), así como a la perimetral. Las placas se atornillarán perpendicularmente a la perfilera y alternadas.

En caso de fijación con cañas, éstas se recibirán con pasta de escayola (en la proporción de 80 l de agua por 100 kg de escayola) y fibras vegetales o sintéticas. Estas fijaciones podrán disponerse en cualquier dirección.

En caso de planchas de escayola, éstas se dispondrán sobre reglones que permitan su nivelación, colocando las uniones longitudinalmente en el sentido de la luz rasante, y las uniones transversales alternadas.

Las planchas perimetrales estarán separadas 5 mm de los paramentos verticales.

Las juntas de dilatación se dispondrán cada 10 m y se formarán con un trozo de plancha recibida con pasta de escayola a uno de los lados y libre en el otro.

- Techos registrables:

Las varillas roscadas que se usen como elemento de suspensión, se unirán por el extremo superior a la fijación y por el extremo inferior al perfil del entramado, mediante manguito o tuerca.

Las varillas roscadas que se usen como elementos de arriostamiento, se colocarán entre dos perfiles del entramado, mediante manguitos; la distancia entre varillas roscadas no será superior a 120 cm.

Los perfiles que forman el entramado y los perfiles de remate se situarán convenientemente nivelados, a las distancias que determinen las dimensiones de las placas y a la altura prevista en todo el perímetro; los perfiles de remate se fijarán mediante tacos y tornillos de cabeza plana, distanciados un máximo de 50 cm entre sí.

La colocación de las placas se iniciará por el perímetro, apoyando las placas sobre el ángulo de chapa y sobre los perfiles del entramado.

En caso de placas acústicas metálicas, su colocación se iniciará por el perímetro transversalmente al perfil U, apoyadas por un extremo en el elemento de remate y fijadas al perfil U mediante pinzas, cuya suspensión se reforzará con un tornillo de cabeza plana del mismo material que las placas.

- **Condiciones de terminación**

Las uniones entre planchas se rellenarán con fibras vegetales o sintéticas y pasta de escayola, (en la proporción de 80 l de agua por cada 100 kg de escayola), y se acabarán interiormente con pasta de escayola en una proporción de 100 l de agua por cada 100 kg de escayola.

Antes de realizar cualquier tipo de trabajos en el falso techo, se esperará al menos 24 horas.

Para la colocación de luminarias, o cualquier otro elemento, se respetará la modulación de las placas, suspensiones y arriostamientos.

El falso techo quedará limpio, con su superficie plana y al nivel previsto. El conjunto quedará estable e indeformable.

Control de ejecución, ensayos y pruebas

- **Control de ejecución**

Se comprobará que la humedad de las placas es menor del 10%.

Se comprobará el relleno de uniones y acabados. No se admitirán defectos aparentes de relleno de juntas o su acabado.

Se comprobarán las fijaciones en tacos, abrazaderas, ataduras y varillas.

Se comprobará que la separación entre planchas y paramentos es menor de 5 mm.

Suspensión y arriostamiento. La separación entre varillas suspensoras y entre varillas de arriostamiento, será inferior a 1,25 m. No se admitirá un atado deficiente de las varillas de suspensión, ni habrá menos de 3 varillas por m².

Se comprobará la planeidad en todas las direcciones con regla de 2 m. Los errores en la planeidad no serán superiores a 4 mm.

Se comprobará la nivelación. La pendiente del techo no será superior a 0,50%.

CONDICIONES DE RECEPCIÓN DE PRODUCTOS

1.- Condiciones generales de recepción de los productos.

1.1.- Código Técnico de la Edificación.

Según se indica en el Código Técnico de la Edificación, en la Parte I, artículo 7.2, el control de recepción en obra de productos, equipos y sistemas, se realizará según lo siguiente:

7.2. Control de recepción en obra de productos, equipos y sistemas.

1. El control de recepción tiene por objeto comprobar que las características técnicas de los productos, equipos y sistemas suministrados satisfacen lo exigido en el proyecto. Este control comprenderá:

- a) el control de la documentación de los suministros, realizado de acuerdo con el artículo 7.2.1;
- b) el control mediante distintivos de calidad o evaluaciones técnicas de idoneidad, según el artículo 7.2.2; y
- c) el control mediante ensayos, conforme al artículo 7.2.3.

7.2.1. Control de la documentación de los suministros.

1. Los suministradores entregarán al constructor, quien los facilitará a la dirección facultativa, los documentos de identificación del producto exigidos por la normativa de obligado cumplimiento y, en su caso, por el proyecto o por la dirección facultativa. Esta documentación comprenderá, al menos, los siguientes documentos:

- a) los documentos de origen, hoja de suministro y etiquetado;
- b) el certificado de garantía del fabricante, firmado por persona física; y
- c) los documentos de conformidad o autorizaciones administrativas exigidas reglamentariamente, incluida la documentación correspondiente al marcado CE de los productos de construcción, cuando sea pertinente, de acuerdo con las disposiciones que sean transposición de las Directivas Europeas que afecten a los productos suministrados.

7.2.2. Control de recepción mediante distintivos de calidad y evaluaciones de idoneidad técnica.

1. El suministrador proporcionará la documentación precisa sobre:

- a) los distintivos de calidad que ostenten los productos, equipos o sistemas suministrados, que aseguren las características técnicas de los mismos exigidas en el proyecto y documentará, en su caso, el reconocimiento oficial del distintivo de acuerdo con lo establecido en el artículo 5.2.3; y
- b) las evaluaciones técnicas de idoneidad para el uso previsto de productos, equipos y sistemas innovadores, de acuerdo con lo establecido en el artículo 5.2.5, y la constancia del mantenimiento de sus características técnicas.

2. El director de la ejecución de la obra verificará que esta documentación es suficiente para la aceptación de los productos, equipos y sistemas amparados por ella.

7.2.3. Control de recepción mediante ensayos.

1. Para verificar el cumplimiento de las exigencias básicas del CTE puede ser necesario, en determinados casos, realizar ensayos y pruebas sobre algunos productos, según lo establecido en la reglamentación vigente, o bien según lo especificado en el proyecto u ordenados por la dirección facultativa.

2. La realización de este control se efectuará de acuerdo con los criterios establecidos en el proyecto o indicados por la dirección facultativa sobre el muestreo del producto, los ensayos a realizar, los criterios de aceptación y rechazo y las acciones a adoptar.

Este Pliego de Condiciones, conforme a lo indicado en el CTE, desarrolla el procedimiento a seguir en la recepción de los productos en función de que estén afectados o no por la Directiva 89/106/CE de Productos de la Construcción (DPC), de 21 de diciembre de 1988, del Consejo de las Comunidades Europeas.

El Real Decreto 1630/1992, de 29 de diciembre, por el que se dictan disposiciones para la libre circulación de productos de construcción, en aplicación de la Directiva 89/106/CEE, regula las condiciones que estos productos deben cumplir para poder importarse, comercializarse y utilizarse dentro del territorio español de acuerdo con la mencionada Directiva. Así, dichos productos deben llevar el marcado CE, el cual indica que satisfacen las disposiciones del RD 1630/1992.

1.2.- Productos afectados por la Directiva de Productos de la Construcción.

Los productos de construcción relacionados en la DPC que disponen de norma UNE EN (para productos tradicionales) o Guía DITE (Documento de idoneidad técnica europeo, para productos no tradicionales), y cuya comercialización se encuentra dentro de la fecha de aplicación del marcado CE, serán recibidos en obra según el siguiente procedimiento:

a) Control de la documentación de los suministros: se verificará la existencia de los documentos establecidos en los apartados a) y b) del artículo 7.2.1 del apartado 1.1 anterior, incluida la documentación correspondiente al marcado CE:

1. Deberá ostentar el marcado. El símbolo del marcado CE figurará en al menos uno de estos lugares:

- sobre el producto, o
- en una etiqueta adherida al producto, o
- en el embalaje del producto, o
- en una etiqueta adherida al embalaje del producto, o
- en la documentación de acompañamiento (por ejemplo, en el albarán o factura).

2. Se deberá verificar el cumplimiento de las características técnicas mínimas exigidas por la reglamentación y por el proyecto, lo que se hará mediante la comprobación de éstas en el etiquetado del marcado CE.

3. Se comprobará la documentación que debe acompañar al marcado CE, la Declaración CE de conformidad firmada por el fabricante cualquiera que sea el tipo de sistema de evaluación de la conformidad.

Podrá solicitarse al fabricante la siguiente documentación complementaria:

- Ensayo inicial de tipo, emitido por un organismo notificado en productos cuyo sistema de evaluación de la conformidad sea 3.
- Certificado de control de producción en fábrica, emitido por un organismo notificado en productos cuyo sistema de evaluación de la conformidad sea 2 o 2+.
- Certificado CE de conformidad, emitido por un organismo notificado en productos cuyo sistema de evaluación de la conformidad sea 1 o 1+.

La información necesaria para la comprobación del marcado CE se amplía para determinados productos relevantes y de uso frecuente en edificación en la subsección 2.1 de la presente Parte del Pliego.

b) En el caso de que alguna especificación de un producto no esté contemplada en las características técnicas del marcado, deberá realizarse complementariamente el control de recepción mediante distintivos de calidad o mediante ensayos, según sea adecuado a la característica en cuestión.

1.3.- Productos no afectados por la Directiva de Productos de la Construcción.

Si el producto no está afectado por la DPC, el procedimiento a seguir para su recepción en obra (excepto en el caso de productos provenientes de países de la UE que posean un certificado de equivalencia emitido por la Administración General del Estado) consiste en la verificación del cumplimiento de las características técnicas mínimas exigidas por la reglamentación y el proyecto mediante los controles previstos en el CTE, a saber:

a) Control de la documentación de los suministros: se verificará en obra que el producto suministrado viene acompañado de los documentos establecidos en los apartados a) y b) del artículo 7.2.1 del apartado 1.1 anterior, y los documentos de conformidad o autorizaciones administrativas exigidas reglamentariamente, entre los que cabe citar:

Certificado de conformidad a requisitos reglamentarios (antiguo certificado de homologación) emitido por un Laboratorio de Ensayo acreditado por ENAC (de acuerdo con las especificaciones del RD 2200/1995) para los productos afectados por disposiciones reglamentarias vigentes del Ministerio de Industria.

Autorización de Uso de los forjados unidireccionales de hormigón armado o pretensado, y viguetas o elementos resistentes armados o pretensados de hormigón, o de cerámica y hormigón que se utilizan para la fabricación de elementos resistentes para pisos y cubiertas para la edificación concedida por la Dirección General de Arquitectura y Política de Vivienda del Ministerio de Vivienda.

En determinados casos particulares, certificado del fabricante, como en el caso de material

eléctrico de iluminación que acredite la potencia total del equipo (CTE DB HE) o que acredite la succión en fábricas con categoría de ejecución A, si este valor no viene especificado en la declaración de conformidad del marcado CE (CTE DB SE F).

- b) Control de recepción mediante distintivos de calidad y evaluaciones de idoneidad técnica:
Sello o Marca de conformidad a norma emitido por una entidad de certificación acreditada por ENAC (Entidad Nacional de Acreditación) de acuerdo con las especificaciones del RD 2200/1995.
Evaluación técnica de idoneidad del producto en el que se reflejen las propiedades del mismo. Las entidades españolas autorizadas actualmente son: el Instituto de Ciencias de la Construcción "Eduardo Torroja" (IETcc), que emite el Documento de Idoneidad Técnica (DIT), y el Institut de Tecnologia de la Construcció de Catalunya (ITeC), que emite el Documento de Adecuación al Uso (DAU).
- c) Control de recepción mediante ensayos:
Certificado de ensayo de una muestra del producto realizado por un Laboratorio de Ensayo acreditado por una Comunidad Autónoma o por ENAC.

2.- PRUEBAS DE OBRA TERMINADA.

Se llevarán a cabo las pruebas prescritas en la documentación del presente proyecto, condicionando la expedición del certificado de finalización de obra a la entrega por el contratista de los resultados de tales pruebas a la Dirección Facultativa.

Especialmente, y por la reciente entrada en vigor del Documento Básico DB HR Protección frente al ruido del Código Técnico de la Edificación, se ha de contar con las actas de ensayo de los siguientes aspectos relativos al aislamiento del ruido:

- a) AISLAMIENTO ACÚSTICO A RUIDO AÉREO.
Al finalizar las obras, el constructor entregará a la Dirección Facultativa certificado acreditativo, mediante acta de medición in situ de los valores de diferencia de nivel $D_{nT, A}$ en dBA, realizada por entidad autorizada, prescritos en proyecto y exigidos en el Documento Básico DB HR apartado 2.1.1, para verificar la protección frente el ruido generado en recintos no pertenecientes a la misma unidad de uso, así como de protección frente al ruido generado en recintos de instalaciones y recintos de actividad indicados por la D.F. Asimismo, se facilitará medición del aislamiento acústico a ruido aéreo $D_{2m,nT,Atr}$ entre un recinto protegido y el exterior.
- b) AISLAMIENTO ACÚSTICO A RUIDO DE IMPACTOS.
Al finalizar las obras, el constructor entregará a la Dirección Facultativa certificado acreditativo, mediante acta de medición in situ de los valores de nivel global de presión de ruido de impactos $L'_{nT, w}$ en dB, realizada por entidad autorizada, prescritos en proyecto y exigidos en el Documento Básico DB HR apartado 2.1.2, para verificar la protección frente el ruido, en los recintos protegidos, generado en recintos no pertenecientes a la misma unidad de uso, así como al generado en recintos de instalaciones o en recintos de actividad tanto en recintos protegidos como en habitables, a indicar por la Dirección Facultativa.

Santa Cruz de Tenerife, Abril 2011

Argeo Semán Diaz - Arquitecto

